



EMPRESA PARA LA SEGURIDAD Y SOLUCIONES URBANAS - ESU

NIT 890.984.761-8

CONTRATO No.

202300275

FT-M6-GC-01
Versión: 11

CONTRATISTA		NIT	TELÉFONO	FECHA DE SUSCRIPCIÓN	
TECNOLOGÍAS DE LA INFORMACIÓN Y LAS COMUNICACIONES DE COLOMBIA		900.292.810-6	(604) 4445181	01/11/2023	
REPRESENTANTE LEGAL		CÉDULA	DIRECCIÓN DE CONTACTO		TEL./CEL. CONTACTO
Rafael Ignacio González Castaño		71.786.994	Carrera 45 #14-44 Medellín.		3165219255
CORREO ELECTRÓNICO		CIUDAD DE EJECUCIÓN	RADICADO REQUERIMIENTO	BIENES O SERVICIOS	DISPONIBILIDAD PRESUPUESTAL
licitaciones@tic.col.net / rafa.gonzalez@tic-col		Medellín	20231006199	Servicios	2023000685
CONVENIO	CENTRO DE COSTOS	RUBRO PRESUPUESTAL	DESCRIPCIÓN RUBRO	VALOR CONTRATO	COMPROMISO PRESUPUESTAL
4600095171 de 2022	33163	2320202008 0017-1/ CPC 84222	CONECTIVIDAD SECRETARÍA DE SEGURIDAD Y CONVIVENCIA	\$546.829.790 Incluido AU	2023000858

OBJETO

El contratista se obliga con la ESU a "Instalación y puesta a punto de la Infraestructura de red de alta capacidad y baja latencia para la ampliación de las Zonas Seguras 3 y 4, de la Secretaría de Seguridad y Convivencia del Distrito Especial de Ciencia, Tecnología e Innovación de Medellín."; de conformidad con los términos y condiciones de contratación y la propuesta presentada por el contratista y aceptada por la ESU, documentos que hacen parte integral del contrato.

ALCANCE DEL OBJETO

El alcance del presente contrato comprende el servicio de instalación y la puesta a punto de la Infraestructura de red de alta capacidad y baja latencia para prestar el servicio de conectividad de 7 enlaces punto a punto de 2GB de capacidad y 20 puntos de acceso para cámaras de CCTV, para la ampliación de las Zonas Seguras 3 y 4 de la Secretaría de Seguridad y Convivencia del Distrito Especial de Ciencia, Tecnología e Innovación de Medellín.

El detalle del alcance se describe a continuación:

SERVICIO DE INSTALACIÓN					
ITEM	DESCRIPCIÓN	UNIDAD DE MED	CANT	VALOR UNITARIO	VALOR TOTAL

1	Servicio de instalación por punto de acceso para cámaras-CCTV	UND	20	\$16.589.456	\$331.789.120
2	Servicio de instalación por enlace punto a punto-2GB	UND	7	\$18.803.708	\$131,625,956
TOTAL				\$463.415.076	
ADMINISTRACIÓN				10%	\$46.341.508
UTILIDAD				8%	\$37.073.206
TOTAL SERVICIO INSTALACIÓN					\$546.829.790

El alcance de la instalación contempla la puesta a punto de los elementos esenciales para la ampliación funcionamiento de la red de alta capacidad y baja latencia como el despliegue de una red troncal y red de acceso, zonas seguras 3 y 4.

ENLACES PUNTO A PUNTO:

ITEM	Enlace	Cantidad equipos	Tipo de Enlace
1	SIES-M LA LOMA	2	POINT-TO- POINT
2	SIES-M ALTO DEL CRISTO	2	POINT-TO- POINT
3	SIES-M JUSTICIA	2	POINT-TO- POINT
4	SIES-M PICACHO	2	POINT-TO- POINT
5	CAM123 MANZANILLO	2	POINT-TO- POINT
6	BELENCITO EL CRISTO	2	POINT-TO- POINT
6	SIES-M PARQUES DEL RIO	2	POINT-TO- POINT

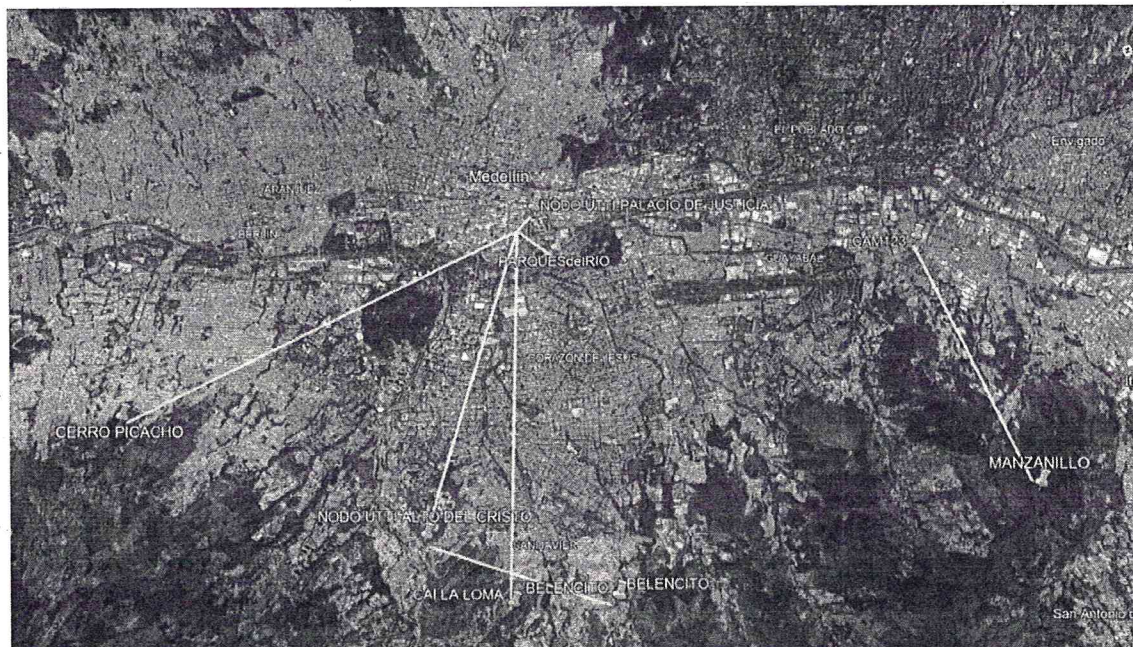

PUNTOS DE ACCESO PARA CAMARAS:

Ítem de Cámara	Número
1	951
2	952
3	8517
4	8518
5	8519
6	718
7	721
8	752
9	61
10	64
11	70
12	220
13	279
14	285
15	292
16	296
17	297
18	298
19	612
20	93

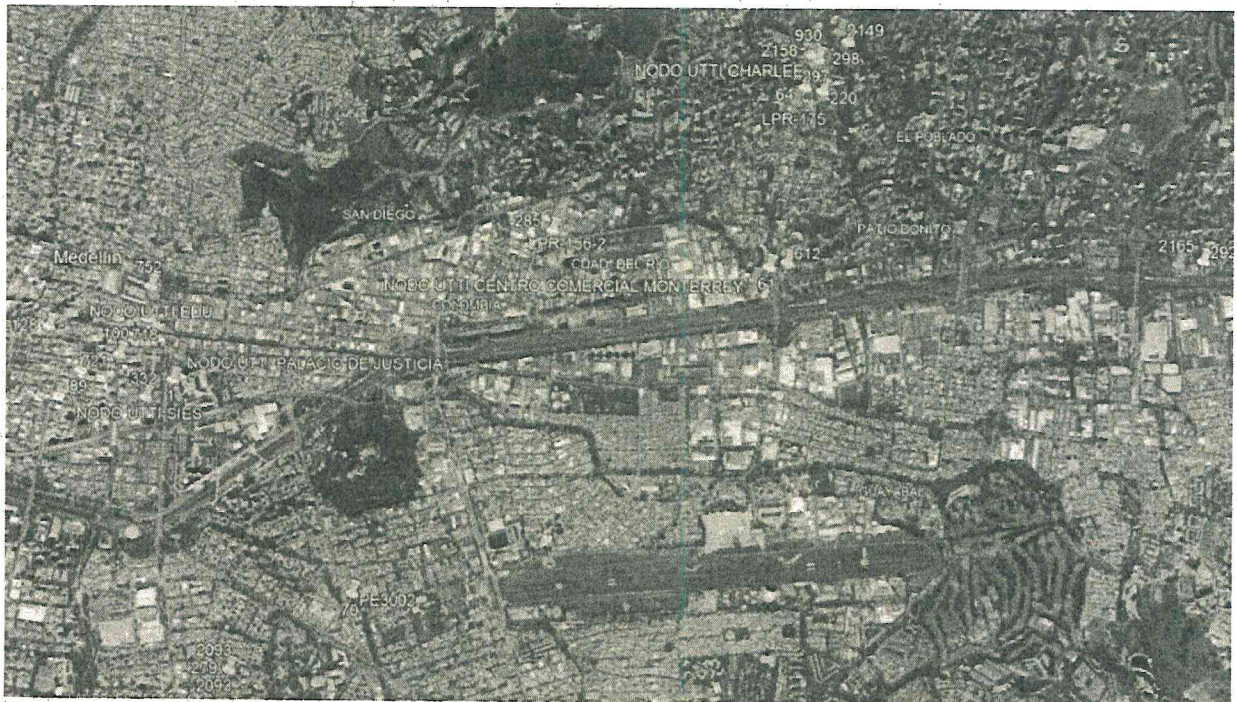

Soporte y Actualización.

El alcance del presente proceso no cuenta con Soporte, entendiendo que el proyecto zonas seguras 3 y 4 de la Secretaría de Seguridad tiene vigente el Soporte y la actualización del sistema; para lo que, el contratista deberá generar escalamiento con el operador de dicho soporte cuando se requiera en el

proceso de instalación.

Especificaciones de los Bienes: En el anexo técnico Nro. 7 de la propuesta adjudicada, se encuentran las especificaciones detalladas de los bienes a instalar.

Condiciones Generales:

- ✓ El contratista deberá garantizar el correcto funcionamiento de todos los equipos o elementos que componen la solución.
- ✓ El cliente entregará la energía a cero (0) metros del punto donde se realizará la instalación.
- ✓ La ESU, dispone de un diseño de georreferenciación con herramientas remotas de los diferentes puntos acordados con la Secretaría de Seguridad y Convivencia, de modo que, el contratista deberá realizar visitas en campo para validar las líneas y el estado actual de la infraestructura existente, y así dar entrega del diseño de la red de conectividad.
- ✓ Por ser una ampliación de la red troncal actual del proyecto zonas seguras 3 y 4, el contratista deberá configurar y realizar el suministro e instalación conforme a las especificaciones técnicas aprobadas por La Secretaría de Seguridad y Convivencia.

Entregables

- **Informes:**
- Se presentará un informe Final de ejecución de la instalación.
- El Informe ejecutivo de las actividades realizadas en la ejecución del contrato mínimamente debe contener: Reporte quincenal detallado con las actividades realizadas en la ejecución, registro fotográfico, rutas y sitios recorridos, reportes de las instalaciones y configuraciones realizadas.
- Entrega de Acta para los equipos, deberá contener declaración de importación (si aplica), registro fotográfico, seriales, manuales de uso, y garantías de fábrica con su vigencia.
- **Cronograma:** El contratista deberá entregar, una vez se suscriba el contrato bajo la supervisión de la ESU, el cronograma de ejecución de actividades del alcance del servicio objeto del proceso de selección.
- **Plan de Trabajo:** deberá dar entrega del plan de trabajo para las actividades de instalación de los puntos de conectividad.
- Matriz de escalamiento de procesos.
- **MEJORAS EN EL USO:** El contratista deberá dar recomendaciones, y guías para administración del sistema que permite optimizar eficientemente la configuración y su uso.

PLAZO

El plazo del presente contrato será hasta el **31 de diciembre de 2023**, previo el cumplimiento de los requisitos de perfeccionamiento y ejecución del contrato y a partir de la aprobación de la póliza única de cumplimiento por parte de la Unidad de Gestión Jurídica de la ESU.

El plazo del contrato podrá ser modificado antes de su vencimiento mediante documento suscrito por las partes, previa verificación de la necesidad o conveniencia por parte del supervisor, teniendo en cuenta el cumplimiento del contrato, los precios y las condiciones de ejecución del contrato.

VALOR

El valor del presente contrato asciende a la suma de **QUINIENTOS CUARENTA Y SEIS MILLONES OCHOCIENTOS VEINTINUEVE MIL SETECIENTOS NOVENTA PESOS M/L (\$546.829.790) incluido AU.**

TITULAR DESTINATARIO

Los servicios antes descritos son con destino a la Secretaría de Seguridad y Convivencia del Distrito de Medellín, en virtud del Contrato Interadministrativo Nro. 4600095171 de 2022.

FORMA DE PAGO

La ESU cancelará el valor del contrato mediante pagos parciales; con el recibo de cumplimiento de la prestación del servicio por parte del supervisor del contrato previa entrega del acta, matriz de escalamiento, licenciamientos y plan de trabajo para el soporte Anual. La respectiva factura debe cumplir con los requisitos de las normas fiscales establecidas en el artículo 617 del Estatuto Tributario. La fecha de la factura debe corresponder al mes de su elaboración, y en ella constará el número del contrato y, el concepto del bien o servicio que se está cobrando.

- ✓ El contratista deberá acreditar la efectiva prestación del servicio y/o producto por medio de una constancia de recibo firmada por el beneficiario. Una vez aprobada la constancia de recibo por parte del supervisor del contrato, éste emitirá el recibo a entera satisfacción del producto y/o servicio contratado.
- ✓ Las retenciones en la fuente a que hubiere lugar y todo impuesto, tasa o contribución directa o indirecta, Nacional, Departamental o Municipal que se cause con ocasión del contrato serán a cargo exclusivo del contratista.
- ✓ Una vez recibida a satisfacción la factura o cuenta de cobro correspondiente, la ESU tendrá treinta (30) días calendario para proceder a su pago. En caso de incurrir en mora en los pagos, la ESU reconocerá al CONTRATISTA un interés equivalente al DTF anual de manera proporcional al tiempo de retraso.
- ✓ Al momento de entregar la factura, ésta deberá estar acompañada con el certificado de pago de aporte de sus empleados al Sistema de Seguridad Social Integral y a las Entidades que administran recursos de naturaleza parafiscal; y la carta donde se especifique la Entidad y el número de cuenta bancaria a la cual se le deberá realizar el pago.
- ✓ Para el pago de cada componente conforme a su prestación del Servicio debe ser facturado independiente.
- ✓ Para el caso de proveedores que se encuentren obligados a facturar electrónicamente, la facturación deberá ser remitida al correo electrónico facturacion@esu.com.co y la fecha límite para la recepción de las mismas estará sujeta a las fechas definidas en la circular 29 del 22 de diciembre de 2022, documento donde adicionalmente se define la elaboración del recibo a satisfacción por parte del supervisor designado y el proceso de cierre contable en calidad de empresa industrial y comercial del estado.

CRUCE DE CUENTAS

Con la firma del presente contrato el contratista autoriza a la ESU, para que, al momento de efectuar cualquier pago a su nombre, de manera automática y sin previo aviso, la ESU realice cruce de cuentas para compensar los dineros que el contratista adeuda a la Entidad por cualquier concepto, salvo que sobre los mismos se tenga suscrito un acuerdo de pago entre las partes.

LUGAR DE EJECUCIÓN

La entrega de todos los servicios se hará en el Distrito de Medellín o en el sitio que le defina la ESU, previa coordinación con el supervisor del contrato.

PARÁGRAFO: Estarán a cargo del contratista todos los costos, trámites y documentos que se deriven del cumplimiento del objeto contractual, inclusive la entrega, bodegaje, transporte, pruebas en caso que aplique, en el Distrito de Medellín y/o en el sitio que le defina la ESU.

GARANTÍA CONTRACTUAL

El Contratista se obliga a constituir a favor de “La Empresa para la Seguridad y Soluciones Urbanas - ESU Y/O Distrito Especial de Ciencia Tecnología e Innovación de Medellín- Secretaría de Seguridad y Convivencia”, una

garantía única de las expedidas para Entidades estatales que ampare el cumplimiento de las obligaciones contractuales, otorgada por una compañía de seguros autorizada para operar en Colombia por la Superintendencia Financiera y preferiblemente con poderes decisorios en la Ciudad de Medellín:

Garantías y Mecanismos de cobertura del riesgo: El Contratista se obliga a garantizar el cumplimiento de las obligaciones surgidas a favor de la ESU, con ocasión de la ejecución del contrato, de acuerdo con la siguiente tabla:

AMPARO	SUFICIENCIA	VIGENCIA
Cumplimiento	20%	con una vigencia igual a la duración del contrato y seis (6) meses más
Calidad del servicio	20%	con una vigencia igual a la duración del contrato y un (1) año más
Salarios y prestaciones Sociales	10%	Con una vigencia igual a la duración del contrato y tres (3) años más.
Responsabilidad civil extracontractual.	Doscientos (200) SMMLV	Su vigencia será igual al plazo del contrato.

PARÁGRAFO 1: El contratista deberá modificar el monto de la garantía cada vez que sea necesario, en razón del incremento del contrato o la afectación por reclamaciones. Si el contratista se negare a constituir o a reponer la garantía exigida, la ESU directamente solicitará a la Compañía de Seguros la modificación de la misma, además podrá dar por terminado el contrato en el estado en que se encuentre, sin que haya lugar a reconocer o pagar indemnización alguna.

PARÁGRAFO 2: Al recibo del contrato, el contratista contará con máximo dos (2) días hábiles para la constitución de la póliza única de cumplimiento y entrega de la documentación respectiva.

OBLIGACIONES DEL CONTRATANTE

La ESU en desarrollo del presente contrato tendrá los siguientes derechos y deberes: **1)** Exigir al contratista la ejecución idónea y oportuna del objeto contratado. **2)** Actualizar y adoptar las medidas necesarias cuando se produzcan fenómenos que alteren en su contra el equilibrio económico o financiero del contrato, previo informe del supervisor, sobre la ocurrencia de tales hechos. **3)** Adelantar las acciones conducentes a obtener la indemnización de los daños que sufran en desarrollo o con ocasión del contrato. **4)** Ejercer las acciones a que haya lugar, por las situaciones administrativas de la Entidad, como consecuencia del presente contrato. **5)** Pagar oportunamente al contratista el valor del contrato, de conformidad con lo establecido en el contrato. **6)** Facilitar al contratista lo necesario para la adecuada ejecución del objeto contractual.

OBLIGACIONES DEL CONTRATISTA

El contratista en desarrollo del presente contrato tendrá los siguientes derechos y obligaciones: **1)** Recibir oportunamente el pago estipulado en el contrato. **2)** Cumplir de buena fe con el objeto del presente contrato, de conformidad con la propuesta adjunta, la cual hace parte integral del contrato y en los términos del Código Civil. **3)** Designar un representante para efectos de facilitar y agilizar el manejo de la información entre las partes. **4)** Presentar los informes requeridos sobre la ejecución del contrato. **5)** Presentar las observaciones

y recomendaciones para el buen desarrollo del contrato. **6)** Cumplir con el objeto contractual acordado en la forma, cantidad, lugar, fechas y especificaciones requeridas por la ESU. **7)** Constituir las garantías que le sean exigidas en el presente contrato y mantenerlas vigentes por el tiempo estipulado por la ESU. **8)** Acreditar el pago de aportes parafiscales y seguridad social para cada uno de los pagos. **9)** Acatar los requerimientos y observaciones que con ocasión de la ejecución del contrato le hagan el supervisor y/o la contratante. **10)** Considerar que las relaciones contractuales están basadas en el reconocimiento, seguimiento de las reglas, principios de la ética y la buena fe contractual; en un ambiente de respeto y de confianza que genere valor para las partes y para la sociedad en general. **11)** Rechazar las prácticas corruptas y delictivas en general; se prevendrá y combatirá el fraude, el soborno, la extorsión y otras formas de corrupción. **12)** Tanto en el desarrollo de los proyectos y procesos, como en su área de influencia, el contratista promoverá prácticas que reflejen la protección y conservación del medio ambiente, el respeto al pluralismo democrático, a las minorías étnicas, a la equidad de género y a los derechos humanos en general. **13)** Velar por el respeto de la dignidad en las condiciones de trabajo por parte de sus contratistas y subcontratistas, por lo que no se avalarán prácticas discriminatorias, trabajo forzado o de menores. **14)** Cumplir con las políticas de prevención que eviten la utilización y explotación sexual de niños, niñas y adolescentes en el desarrollo de sus actividades comerciales, así como a no contratar menores de edad en cumplimiento de los pactos, convenios y convenciones internacionales ratificados por Colombia, según lo establece la Constitución Política de 1991 y demás normas vigentes sobre la materia, en particular aquellas que consagran los derechos de los niños. **15)** Las demás que tengan relación directa con la naturaleza y objeto del presente contrato.

SUPERVISIÓN

La supervisión del Contrato será realizada por el Profesional Universitario de la Subgerencia de Servicios o quien sea designado por el funcionario competente. Al Supervisor le corresponderá realizar el seguimiento administrativo, técnico, financiero, contable, jurídico del contrato. En todo caso la designación podrá hacerse directamente por el Gerente.

De acuerdo a la necesidad de la ESU, el supervisor del contrato coordinará la entrega de informes físico y/o digital, acompañado de documentación soporte, tales como: registros fotográficos, actas y demás evidencias que permitan hacer seguimiento al cumplimiento de las obligaciones pactadas.

INDEMNIDAD

De conformidad con el reglamento de contratación de la ESU el Contratista se obliga a indemnizar a la Entidad con ocasión de la violación o el incumplimiento de las obligaciones previstas en el presente Contrato. El Contratista se obliga a mantener indemne a la ESU de cualquier daño o perjuicio originado en reclamaciones de terceros que tengan como causa sus actuaciones hasta por el monto del daño o perjuicio causado y hasta por el valor del presente Contrato. Igualmente, el Contratista mantendrá indemne a la Entidad por cualquier obligación de carácter laboral, o relacionadas que se originen en el incumplimiento de las obligaciones laborales que el Contratista asume frente al personal, subordinados o terceros que se vinculen a la ejecución de las obligaciones derivadas del presente Contrato.

CLÁUSULA PENAL PECUNIARIA

De conformidad con el artículo 1592 del Código Civil Colombiano, las partes convienen que, en caso de incumplimiento del contratista en las obligaciones del contrato, o de la terminación del mismo por hechos imputables a él, pagará a la ESU en calidad de cláusula penal pecuniaria una suma equivalente al diez por ciento (10%) del valor total del contrato. El valor pactado de la presente cláusula penal es el de la estimación anticipada de perjuicios, no obstante, la presente cláusula no impide el cobro de todos los perjuicios adicionales que se causen sobre el citado valor. Si lo anterior no fuere posible, se cobrará por la vía judicial. Las partes convienen, conforme lo establece el artículo 1600 del código civil, que podrá pedirse a la vez la pena y la indemnización de perjuicios a que hubiere lugar.

EXCLUSIÓN DE RELACIÓN LABORAL

El contratista ejecutará el objeto de este contrato con plena autonomía técnica y administrativa, sin relación de subordinación o dependencia, por lo cual no se generará ningún tipo de vínculo laboral.

CESIÓN DEL CONTRATO

EL contratista no podrá ceder total o parcialmente su posición contractual sin la autorización previa, expresa y escrita de la ESU. EL contratista tampoco podrá ceder total o parcialmente derechos u obligación contractual alguna sin la autorización previa, expresa y escrita de la ESU.

UTILIZACIÓN DE MECANISMOS DE SOLUCIÓN DIRECTA EN LAS CONTROVERSIAS CONTRACTUALES

La ESU y el contratista buscarán solucionar en forma ágil, rápida y directa las diferencias y discrepancias surgidas de la actividad contractual. Para tal efecto, al surgir las diferencias acudirán al empleo de los mecanismos de solución de controversias contractuales, a la conciliación, a la amigable composición o a la transacción. En todo caso, la implementación de los anteriores mecanismos estará supeditada a la necesidad del servicio por parte de la ESU o de sus clientes.

CONFIDENCIALIDAD

En caso que exista información sujeta a alguna reserva legal, las partes deben mantener la confidencialidad de esta información, la cual deberá estar previamente marcada como tal, para ello, debe comunicar a la otra parte que la información suministrada tiene el carácter de confidencial. Cada una de las partes acuerda mantener la confidencialidad de la información Confidencial de la otra parte durante un periodo de tres años contados a partir de la fecha de revelación.

TERMINACIÓN

El presente contrato se podrá dar por terminado dando cumplimiento al ordenamiento jurídico por las siguientes causas: 1) Cuando se alcance y se cumpla el objeto del contrato marco. 2) Por mutuo acuerdo de las partes. 3) Cuando por razones de fuerza mayor o caso fortuito se haga imposible el cumplimiento del objeto contractual. 4) Por el incumplimiento administrativamente declarado por parte de la ESU de cualquiera de las obligaciones establecidas en el contrato. 5) Por vencimiento del término fijado para la ejecución del mismo. 6) Por las demás causales señaladas en la Ley.

LIQUIDACIÓN

La liquidación del Contrato procederá de conformidad con lo establecido en el Reglamento de Contratación de la ESU. Para ello, las partes de común acuerdo celebraran un acta en la que se dé cuenta del estado del contrato dentro de los cuatro (4) meses siguientes a la fecha de terminación del mismo. Dentro de este plazo, las partes acordaran los ajustes, revisiones y reconocimientos a que haya lugar, de los cuales quedara constancia en el acta de liquidación. Si es del caso, para la liquidación se exigirá al contratista la ampliación de la vigencia de la póliza única de cumplimiento en cuanto a los amparos necesarios. Si durante el termino de liquidación bilateral del contrato no es posible obtener la suscripción del acta correspondiente por parte del Contratista, se procederá a la liquidación unilateral, notificando de manera escrita al Contratista y se dejará soporte documental de la gestión de la suscripción.

INHABILIDADES E INCOMPATIBILIDADES

El contratista con la firma del presente contrato, declara bajo la gravedad de juramento que no se encuentra incurso en ninguna de las inhabilidades e incompatibilidades consagradas en la Constitución y la Ley. La contravención a lo anterior, dará lugar a las sanciones de ley.

TRATAMIENTO DE DATOS

El contratista asume la obligación de proteger los datos personales a los que acceda con ocasión del contrato, así como las obligaciones que como responsable o encargado le correspondan acorde con la Ley 1581 de 2012 y sus decretos reglamentarios en cuanto le sean aplicables. Por tanto, deberá adoptar las medidas de seguridad, confidencialidad, acceso restringido y de no cesión en relación con los datos personales a los cuales accede, cualquiera que sea la forma de tratamiento. Las medidas de seguridad que deberán adoptarse son de tipo lógico, administrativo y físico acorde a la criticidad de la información personal a la que accede y/o recolecta, para garantizar que este tipo de información no será usada, comercializada, cedida, transferida y no será sometida a tratamiento contrario a la finalidad comprendida en lo dispuesto en el objeto contractual. En caso de tratarse de datos sensibles, de niños, niñas y adolescentes, tales como origen racial, organizaciones sociales, datos socioeconómicos, datos de salud, entre otros, las medidas de seguridad a adoptar serán de nivel alto. El contratista aportará, para la formalización del contrato, copia de su Política de Protección de Datos Personales y de Seguridad de la Información a la ESU, la cual deberá dar cumplimiento a lo establecido en las disposiciones referente a protección de datos personales. El contratista, con la presentación de la oferta manifiesta que conoce la Política de Protección de Datos de la ESU y que, de ser aceptada la oferta en el proceso del asunto, acepta y se compromete a dar cumplimiento a lo establecido en ella y demás protocolos establecidos por la ESU para el tratamiento de datos personales. Igualmente, El contratista se compromete a informar y hacer cumplir a sus trabajadores las obligaciones contenidas en esta cláusula y las demás que contenga la normativa referente a la protección de datos personales, asimismo los trabajadores de El contratista deben conocer y aceptar la Política de Protección de Datos Personales de la ESU. El contratista indemnizará los perjuicios que llegue a causar a El contratante como resultado del incumplimiento de las leyes 1266 de 2008 y 1581 de 2012, aplicables al tratamiento de la información personal, así como por las sanciones que llegaren a imponerse por violación de la misma. El incumplimiento de las obligaciones derivadas de esta cláusula se considera como un incumplimiento grave por los riesgos legales que conlleva el indebido tratamiento de datos personales, y en consecuencia será considerada justa causa para la terminación del contrato, y dará lugar al cobro de la cláusula penal pactada, sin necesidad de ningún requerimiento, a los cuales renuncia desde ahora.

IMPLEMENTACIÓN DEL SISTEMA DE GESTIÓN DE SEGURIDAD Y SALUD EN EL TRABAJO (SG - SST)

El contratista deberá encontrarse en las adaptaciones que den lugar para la implementación del Sistema de Gestión de la Seguridad y Salud en el Trabajo (SG-SST), de conformidad con el Decreto 1072 de 2015, así como sus modificaciones y los documentos que los complementen. En todo caso previo el inicio de la ejecución del contrato, el contratista deberá presentar las evidencias de las acciones realizadas en la implementación del mencionado, y el cumplimiento de la tabla de valores de la Resolución 0312 de 2019 del Ministerio del Trabajo.

DOCUMENTOS DEL CONTRATO

1- Disponibilidad y compromiso presupuestal. 2- Cédula de Ciudadanía. 3- Propuesta presentada por el contratista. 4- RUT. 5- Certificado de Existencia y Representación legal. 6- Certificado de paz y salvo aportes al sistema de seguridad social y parafiscal. 7- Certificado de antecedentes disciplinarios. 8- Certificado de antecedentes fiscales. 9. Certificado de antecedentes judiciales. 10- Registro Nacional de Medidas Correctivas - RNMC. 11- Solicitud de Propuesta Comercial, así como sus anexos y especificaciones técnicas. 12.-Consulta de Inhabilidades de la Ley 1918 de 2018 y Decreto 753 de 2019 - 13- Demás documentos que se deriven del presente contrato y del proceso **SPVA 2023-90**.

NATURALEZA JURÍDICA DEL CONTRATO

Este Contrato se rige por las normas comerciales y civiles, y especialmente, por el Reglamento de Contratación de la Entidad, expedido por la Junta Directiva de la ESU.

DOMICILIO

El domicilio contractual es el Distrito de Medellín.

POR LA ESU,



EDWIN PONCE ARISTIZÁBAL
Gerente

POR EL CONTRATISTA,



RAFAEL IGNACIO GONZÁLEZ
Representante Legal

Aprobó: Jacqueline Ocampo Arboleda - Subgerente de Servicios 

Aprobó: Juan Felipe Hernández Giraldo- Secretario General 

Aprobó: Marelbi Verbel Peña - Subgerente Administrativo y Financiero 

Revisó: Ramiro Andrés Mejía – Profesional Especializado- Unidad de Gestión Jurídica 

Revisó: Erika Natalia Ramírez - Contratista Asesora Gerencia 

Proyectó: Daladier Tangarife - Profesional Universitario – Subgerencia de Servicios 

Nota: Los arriba firmantes declaramos que hemos revisado el documento y lo encontramos ajustado a las normas y disposiciones legales vigentes, por tanto, bajo nuestra responsabilidad lo presentamos para firma.