



Solicitud Privada de Oferta SPVA 2017-37

GENERALIDADES

- ✓ LA EMPRESA PARA LA SEGURIDAD URBANA, en adelante para todos los efectos de este documento se denominará la **ESU**.
- ✓ El oferente debe examinar los presentes pliegos de condiciones, los cuales se constituyen obligatorios tanto para el proceso contractual como para la suscripción del contrato.
- ✓ El presente documento contiene las condiciones legales, económicas, financieras y técnicas para la presentación de la respectiva propuesta.
- ✓ Corresponde a todo oferente efectuar los estudios y verificaciones que considere necesarios para formular la propuesta con base en su propia información, asumiendo todos los gastos, costos y riesgos que ello implique.
- ✓ La propuesta deberá ceñirse a cada uno de los aspectos consagrados en estos pliegos de condiciones, para poder ser tenida en cuenta.
- ✓ Las expresiones proponente u oferente usadas en estos pliegos de condiciones tienen el mismo significado.
- ✓ La **ESU**, comprometida con los programas que se impulsan desde la Alcaldía de Medellín, para combatir la corrupción en las diferentes esferas de la Administración, y en desarrollo de los principios que rigen su contratación, manifiesta su deber de garantizar la absoluta transparencia en los procedimientos que se realicen para la selección objetiva de sus contratistas.
- ✓ En todas las actuaciones derivadas de las estipulaciones contenidas en estos pliegos de condiciones, el oferente obrará con la transparencia y la moralidad que la Constitución Política y las leyes consagran.
- ✓ El proponente manifiesta que adquiere pleno conocimiento y claridad de que el Reglamento de Contratación de la ESU (Acuerdo 055 de 2014), contempla las reglas a las cuales se compromete en ejercicio de su libre y propia autonomía de la voluntad, acogándose de manera libre a las consecuencias que se deriven de las mismas.





Alcaldía de Medellín

Cuenta con vos

ESU

Empresa para la Seguridad Urbana

INSTRUCCIONES PRELIMINARES

- ✓ Antes de presentar su propuesta el proponente debe verificar que no se encuentre incurso en alguna de las inhabilidades e incompatibilidades previstas en la ley, para contratar con la **ESU** y las entidades del sector público.
- ✓ Debe además examinar cuidadosamente los pliegos de condiciones, las normas que regulan la contratación con la **ESU**, y todos los aspectos que pueden influir en la presentación de la propuesta.
- ✓ En el presente documento se establecen los pliegos de condiciones que el proponente debe tener en cuenta para elaborar la oferta de que trata esta Solicitud Privada de Oferta.
- ✓ En virtud del artículo 17 del acuerdo 055 de 2014, en todas las modalidades de selección, cuando el objeto del contrato sea divisible, la ESU podrá desagregar en todo o en parte el objeto contractual, seleccionando uno o varios proponentes, con el fin de obtener ventajas económicas.
- ✓ En caso que la respuesta de la ESU ante las observaciones presentadas implique modificación de los pliegos de condiciones, deberá expedirse la respectiva adenda que se publicará en la página web de la entidad, y en caso de ser necesario se prorrogará al término límite para la presentación de las ofertas.
- ✓ A partir del cierre de la recepción de ofertas la **ESU** dispondrá de los dos (2) días hábiles siguientes para la evaluación. Este plazo podrá ser ampliado por la ESU. La evaluación deberá verificarse por la Secretaría General y remitirse, antes de la publicación, al Comité Asesor de Contratación.
- ✓ Los proponentes interesados en el presente proceso de contratación, podrán consultar en la página web de la entidad el informe de evaluación.
- ✓ A todos los interesados se les solicita que en caso de decidir no presentarse a éste proceso de solicitud privada de oferta, informar los motivos por los cuales se abstuvo de participar en el proceso. Lo anterior, con el fin de mejorar nuestros procesos de contratación.
- ✓ Con la presentación de la propuesta el oferente expresa su voluntad inequívoca y libre de acogerse a las condiciones establecidas por la ESU en el presente proceso de selección, por lo que autoriza la consulta y publicación de su información comercial, así como la terminación anticipada del proceso de selección sin lugar al reconocimiento de ningún tipo de perjuicios, y a la declaratoria de incumplimiento o imposición de multas sin necesidad de requerimiento judicial.





La Empresa para la Seguridad Urbana -ESU- está interesada en recibir propuestas para el siguiente proceso de solicitud privada de oferta:

1. **OBJETO:** Construcción de una cimentación de terreno para instalar torre de telecomunicaciones y CCTV para el Municipio de Medellín.
2. **ALCANCE:** Construcción de una cimentación en terreno para instalar torre metálica de telecomunicaciones y CCTV de 15 metros de altura para el Municipio de Medellín en el cerro Picacho, ubicada en el segundo mirador con coordenadas N° 06.303897 W 075.588594.

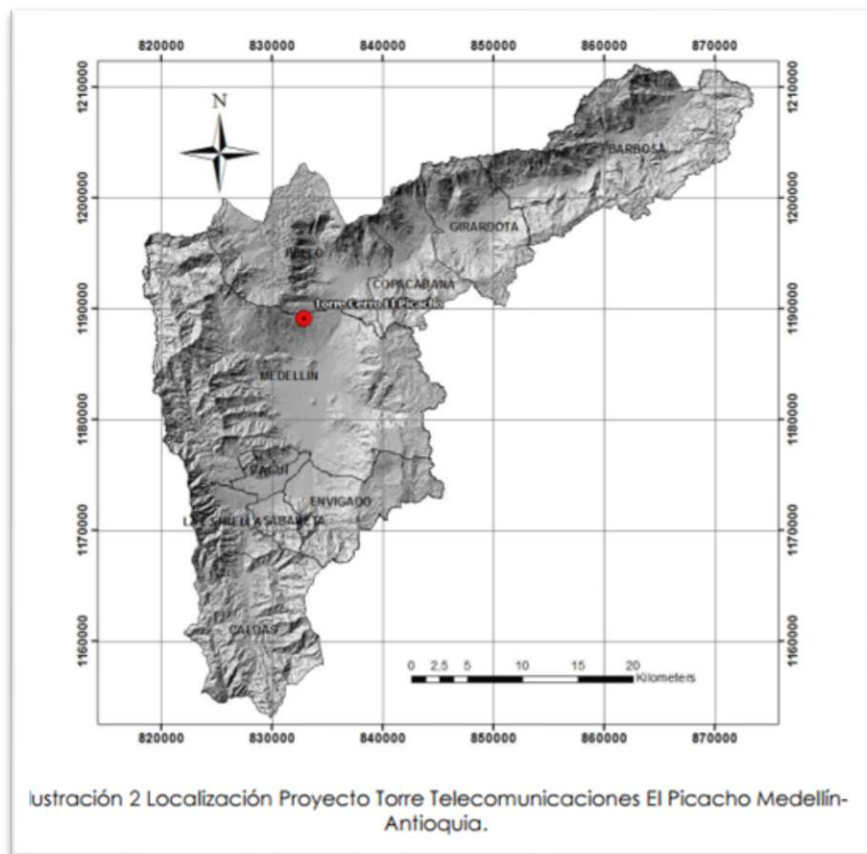

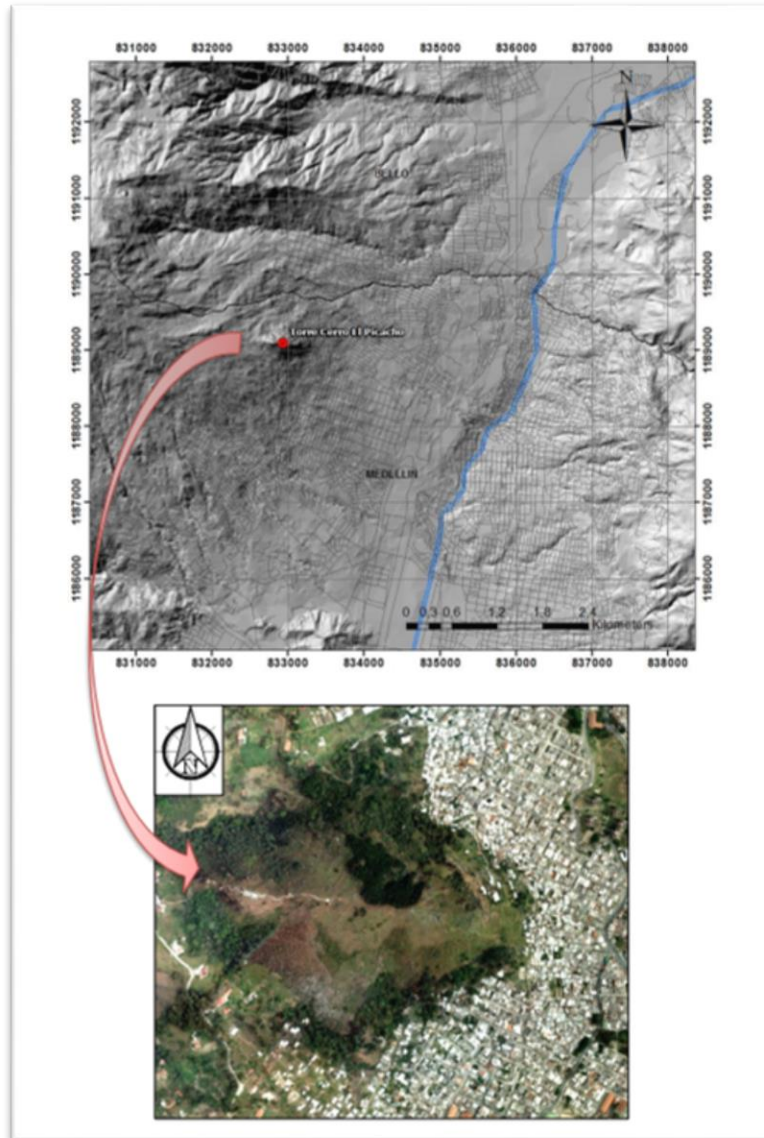

El anclaje de la plataforma se deberá hacer por medio de anclajes epóxicos directamente a la fundación de la cimentación, dichos anclajes serán 12 pernos, los cuales estarán embebidos en los elementos de concreto, para un correcto desempeño de estos y el epóxico que se utilizará será Hilti R500 o similar.





ESTRUCTURA DE TORRE DE TELECOMUNICACIONES TRAMO 1 Y 2

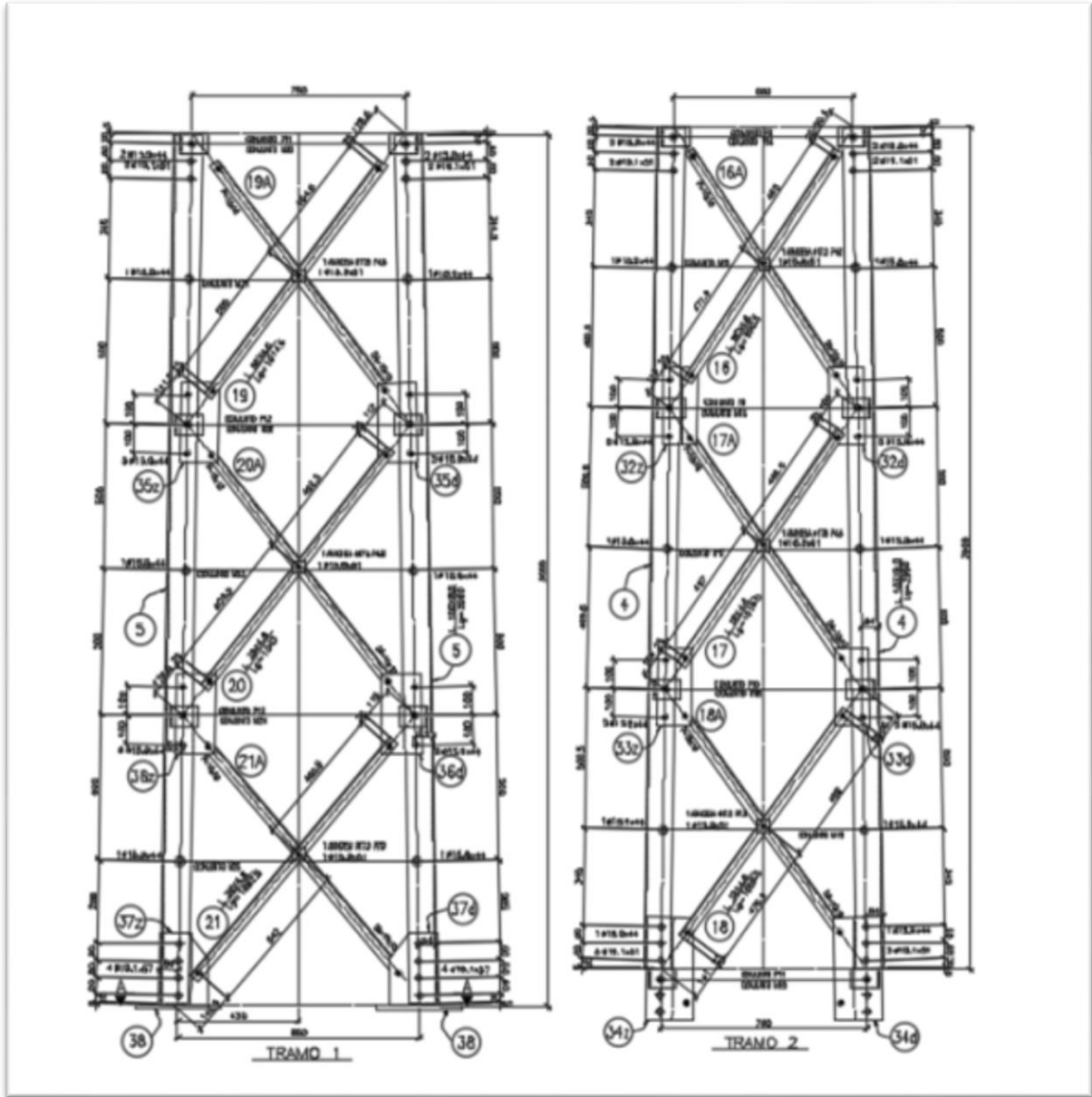



ESTRUCTURA DE TORRE DE TELECOMUNICACIONES TRAMO 3 Y 4

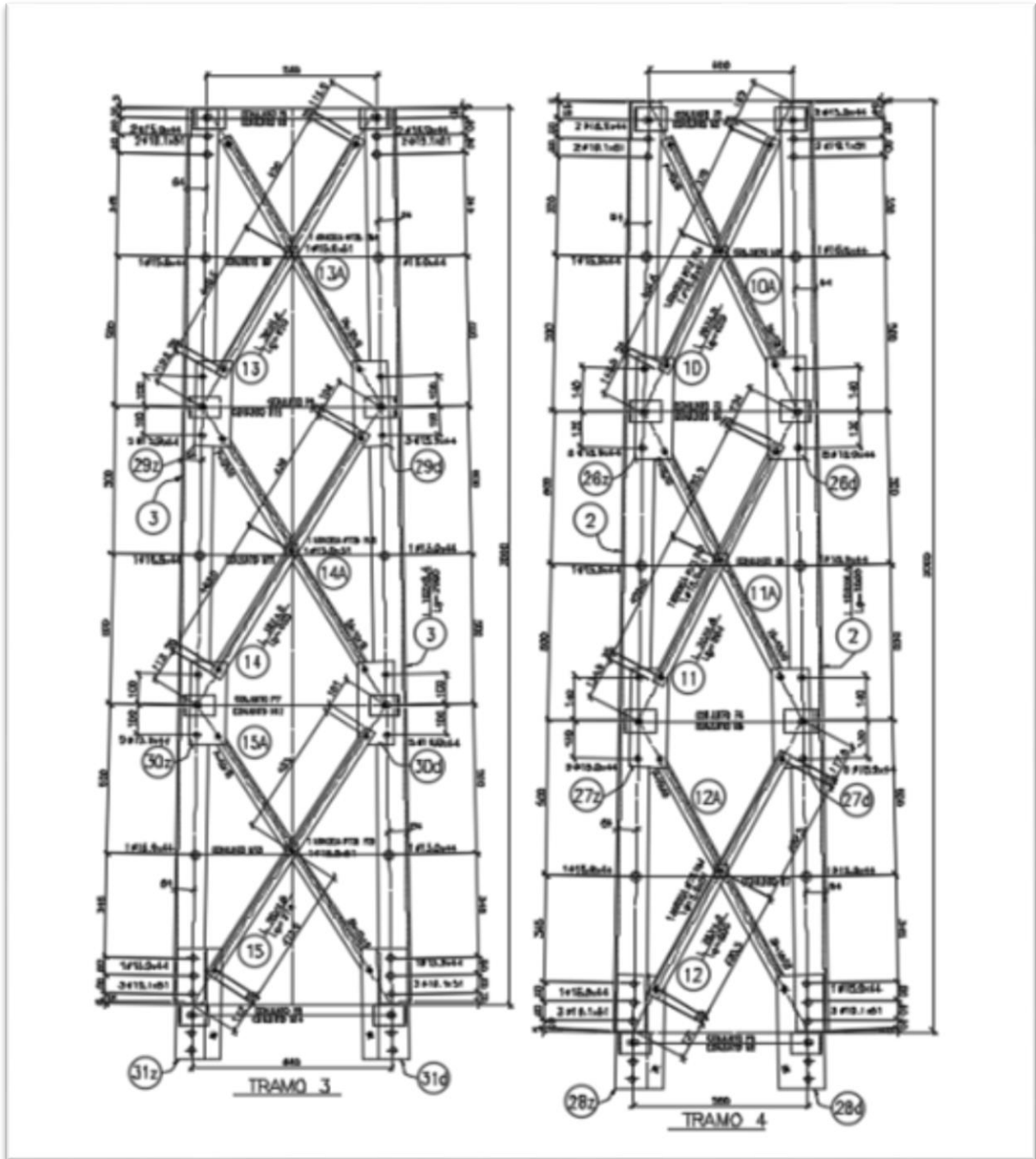



ESTRUCTURA DE TORRE DE TELECOMUNICACIONES TRAMO 5 Y PLANTILLA DE ANCLAJE

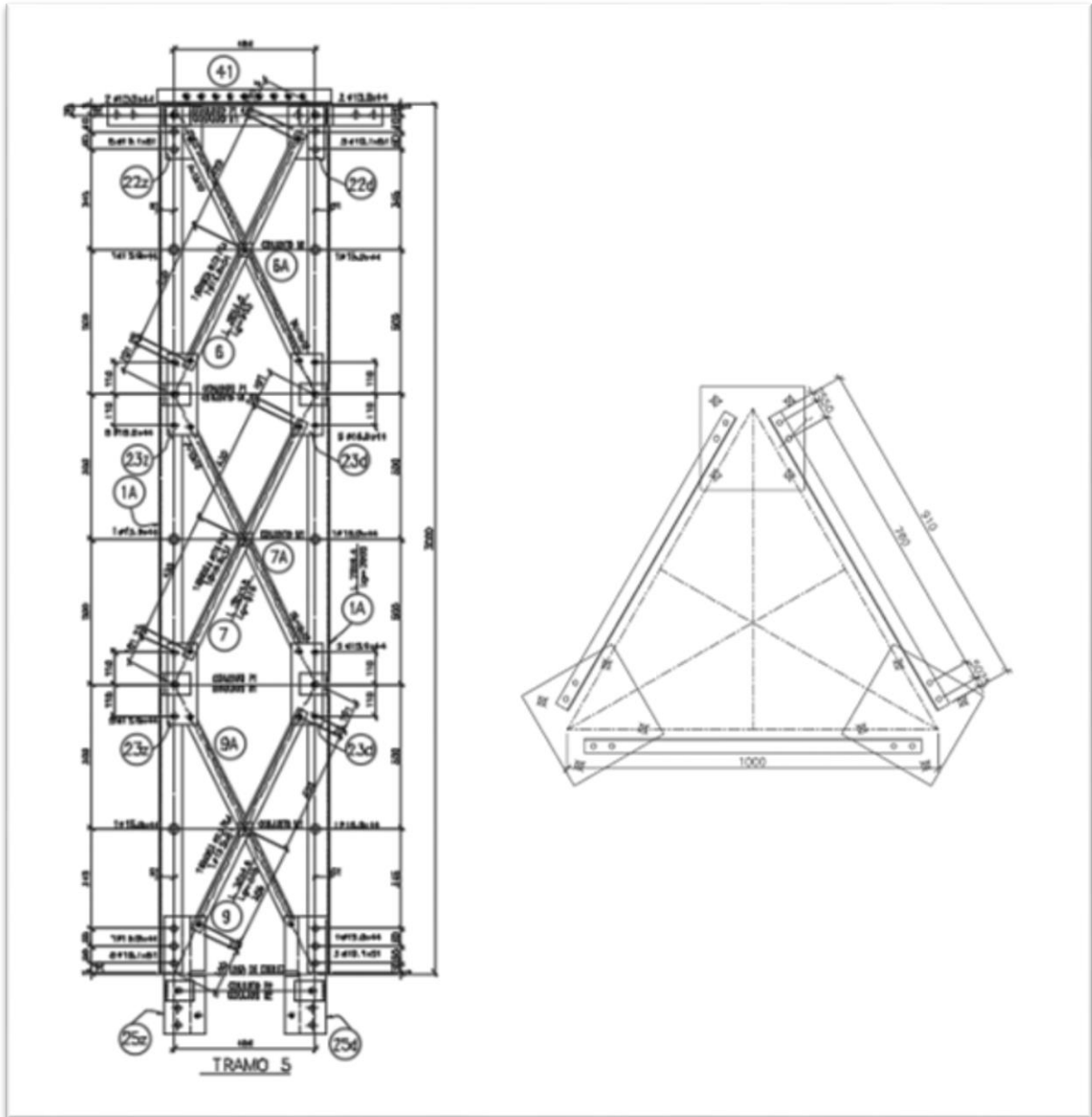



Alcaldía de Medellín

Cuenta con vos

ESU

Empresa para la Seguridad Urbana

ACTIVIDADES Y CANTIDADES DE OBRA

ÍTEM	DESCRIPCION	UNIDAD	CANT.
1	EXCAVACION EN ROCA PARA FUNDACION DE TORRE, CON UTILIZACION CRAS Y CUÑA HIDRAULICA	M3	19,2
2	DEMOLICIÓN DE CONCRETO EN CUALQUIER TIPO DE ESTRUCTURA, EN CUALQUIER RESISTENCIA, INCLUYE PAVIMENTOS Y TUBERIAS, ADEMAS INCLUYE TRANSPORTE HASTA EL SITIO DE CARGUE, CARGUE, TRANSPORTE Y LA BOTADA EN EL SITIO DE DISPOSICIÓN FINAL.	M2	16,0
3	SUMINISTRO E INSTALACION DE ENTIBADO PARA SOSTENER EXCAVACION Y LA FORMALETA	M2	19,2
4	EXCAVACIÓN MANUAL DE MATERIAL COMÚN INCLUYE CARGUE.	M3	4,0
5	SUMINISTRO Y PERFORACION PARA INYECCION DE HORMIGON CON RESISTENCIAS A 28 DIAS F'C= 2000 PSI	M3	3,0
6	CONCRETO CLASE D - 21 MPA	M3	5,0
7	ACERO DE REFUERZO FY= 420 MPA. INCLUYE CORTE, FIGURACIÓN E INSTALACIÓN.	KG	364,4
8	ACARREO INTERNO DE TRANSPORTE EN GENERAL PARA LA EJECUCION DE LA OBRA	GI	1,0
9	RESTAURACION DE PISO EN CONCRETO DE 2000 PSI INCLUYE HIERRO DE TEMPERATURA	M3	10,5
10	ACABADO FINAL DE PISO CON MINERAL AMARILLO	M2	70,2

CONDICIONES TÉCNICAS A TENER EN CUENTA

El contratista deberá considerar para el acceso a la zona donde se realizaran los trabajos un trayecto inclinado de aproximadamente unos 350 escalones hacia la cima del cerro y de difícil acceso de materiales sobre el sendero peatonal.

El contratista para EXCAVACIÓN EN ROCA con CUÑA HIDRÁULICA deberá considerar perforaciones con taladro neumático rotopercutor de 2" de diámetro, desembombe, transporte interno y acopio en la cima del cerro el picacho y todos los demás elementos necesarios para su correcta ejecución.

El contratista para DEMOLICION DE PISO EN CONCRETO, deberá considerar el cargue, transporte y botada de escombros de espesor máximo de 0.25m, en concreto. Incluye retiro de cordones, retiro de enchape (baldosa, baldosín forros en arenón, madera, vinilo, granito esmerilado, concreto, pisos en gres, entre otros), placa de concreto si existe, entresuelo de recebo; retiro y reinstalación de tapas de medidores de acueducto cualquier diámetro, tapas de energía y tapas cajas de teléfono. Incluye compresor neumático con martillo.

El contratista deberá tener en cuenta la construcción de ENTIBADO TEMPORAL en tablón de madera (6 usos), bajo cualquier altura y grado de humedad. Incluye suministro, transporte y





colocación de elementos en madera, el cargue, transporte interno y externo y botada de material sobrantes fuera del área de los trabajos y del cerro picacho.

El contratista para la EXCAVACIÓN MANUAL de material heterogéneo DE 0-2 m., bajo cualquier grado de humedad deberá considerar: roca descompuesta, bolas de roca de volumen inferior a 0.35 m³, el cargue, transporte interno y externo, botada de material proveniente de las excavaciones fuera de la zona del cerro el picacho.

El contratista deberá considerar para el CONCRETO DE 21 Mpa. el suministro, transporte y colocación del concreto en la cima del cerro el picacho, bombeo con autobomba, mano de obra, vibrado, protección, para estructuras de acuerdo con las diferentes dimensiones establecidas en los planos y diseños y todos los demás elementos necesarios para su correcto vaciado, incluye transporte interno hacia la cima del cerro el picacho.

El contratista deberá considerar el suministro, transporte e instalación de ACERO DE REFUERZO FIGURADO FY= 420 Mpa-60000 PSI, corrugado solicitado dentro de las actividades, para lo cual también considerar el transporte con descarga, transporte interno hacia la cima del cerro, alambre de amarre, certificados y todos los elementos necesarios para su correcta instalación, según diseño y recomendaciones estructurales entregado en el estudio de suelos.

El contratista deberá considerar para el RETIRO, CARGUE, TRANSPORTE Y BOTADA DE ESCOMBROS. El cargue con máquina, repaleo, transporte interno hacia la cima del cerro y externo y botada de material tipo escombros fuera del cerro picacho.

El contratista deberá considerar para la CONSTRUCCION DE ANDÉN en concreto de 21 Mpa. espesor de 0.10m., con vaciado alternado cada metro. Considerar el suministro y transporte de los materiales hacia la cima del cerro picacho, nivelación del terreno y adecuación de la superficie, acabado escobillado y llaneado 0.10m en los bordes, entresuelo en piedra (e=0,15 m.), arenilla compactada (e=0,05 m.), malla electrosoldada D-84, formaleta en súper T para acabado a la vista, curado y todo lo necesario para su correcta construcción y funcionamiento. Según diseño.

El contratista deberá suministrar la vigilancia física durante la ejecución de los trabajos y estará bajo su responsabilidad la custodia de toda la maquinaria que deba pernotar en la zona durante el tiempo las actividades a realizar.

3. PRESENTACIÓN DE LA PROPUESTA:

3.1 Cronograma:

Fecha y hora de publicación:	<u>Abril 4 de 2017, antes de las 16:00 horas</u>
Plazo para presentar observaciones:	Dentro de las veinticuatro (24) horas siguientes a la publicación, entendidas éstas dentro del día hábil. La ESU dispondrá de un (1) día hábil prorrogable para resolver las inquietudes presentadas.





Fecha y hora límite de entrega:	Abril 6 de 2017, entre las 16:00 y 17:00 horas
---------------------------------	---

3.2 Forma de entrega de propuestas: El proponente podrá realizar la entrega de la propuesta de dos maneras: **Por página web o física. Cualquiera que seleccione deberá tener en cuenta el rango de hora establecido en la presente solicitud privada.**

- ✓ **POR PÁGINA WEB:** El interesado debe ingresar a la siguiente dirección: www.esu.com.co, **luego de haberse registrado previamente como proveedor.**

En todo caso sólo serán válidas aquellas propuestas que sean subidas al proceso que referencia los pliegos de condiciones durante el tiempo en que el proceso se encuentre en el estado “abierto” utilizando la ruta designada para tal fin y que se ejecuta una vez se ingrese al proceso dando clic en la opción “ver”. **No serán tenidas en cuenta** aquellas propuestas que se hayan adjuntado en los campos designados para anexar la documentación legal del oferente al momento del registro y los cuales deben actualizarse periódicamente.

- ✓ **FÍSICA:** El proponente podrá presentar la propuesta física en el Centro de Información Documental de la ESU ubicada en la calle 16 No. 41-210 Edificio La Compañía Oficina 106, Barrio el Poblado, Medellín. El oferente deberá tener en cuenta el horario de atención al público de la Entidad: De lunes a jueves de 7.:30 AM a 12:30 PM y de 1:30 PM a 5:30 PM y viernes de 7:30 AM a 12:00 M y de 2:00 PM a 5:30 PM.

4. CONDICIONES Y TÉRMINOS LOGÍSTICOS:

4.1 Titular destinatario: Los bienes y/o servicios antes descritos son con destino al Municipio de Medellín – Secretaría de Seguridad y Convivencia, en virtud del Contrato Interadministrativo N° **4600059922 de 2015.**

4.2 Imputación Presupuestal: El contrato que se firme producto de la presente Solicitud Privada de Oferta será pagado con recursos del Contrato Interadministrativo **4600059922 de 2015,** celebrado con el Municipio de Medellín – Secretaría de Seguridad y Convivencia Para el efecto se cuenta con el certificado de disponibilidad presupuestal No. 2017000261.

4.3 Vigencia de la propuesta: Los proponentes deberán mantener su oferta sin modificaciones por un término de sesenta (60) días a partir del cierre de la contratación.

4.4 Supervisión: Una vez aceptada la propuesta de uno o varios contratistas, la ESU, designará uno o más supervisores, quienes tendrán la facultad de inspeccionar en cualquier tiempo, el desarrollo del contrato, incluyendo las especificaciones técnicas, así como la calidad del servicio de los productos ofrecidos e igualmente velar por el





estricto cumplimiento de su objeto.

- 4.5 Forma de pago:** La ESU cancelará el valor del contrato mediante pagos parciales según avance de obra, y en todo caso el valor final a reconocer corresponderá a los servicios efectivamente recibidos; previa/o aprobación de las garantías expedida por la Secretaría General y recibo de cumplimiento de la prestación del servicio por parte del supervisor del contrato. La respectiva factura debe cumplir con los requisitos de las normas fiscales establecidas en el artículo 617 del Estatuto Tributario. La fecha de la factura debe corresponder al mes de su elaboración, y en ella constará el número del contrato y, el concepto del bien o servicio que se está cobrando. Al momento de entregar la factura, ésta deberá estar acompañada con el certificado de pago de aporte de sus empleados al Sistema de Seguridad Social Integral y a las entidades que administran recursos de naturaleza parafiscal; y la carta donde se especifique la entidad y el número de cuenta bancaria a la cual se le deberá realizar el pago.
- 4.6 Plazo:** El plazo para la ejecución del contrato objeto de la presente Solicitud Privada de Oferta será hasta el 28 de abril de 2017 una vez aprobadas las garantías por parte de la Secretaría General de la ESU. En todo caso el plazo del contrato podrá adicionarse, antes de su vencimiento mediante documento suscrito por las partes, previa verificación por parte del supervisor del cumplimiento del objeto contractual, los precios y las condiciones de ejecución del contrato, siempre y cuando sea conveniente y favorable para la ESU.
- 4.7 Abono de la propuesta:** Si el proponente es persona jurídica y quien suscribe la carta de presentación de la propuesta no es un profesional de las áreas requeridas para personas naturales, deberá presentar la propuesta abonada por un Ingeniero Civil, Arquitecto o Arquitecto Constructor debidamente matriculado, para lo cual se adjuntará copia legible de la tarjeta de matrícula del profesional respectivo y certificación de vigencia expedida por el Consejo Profesional Nacional de Ingeniería y sus profesiones auxiliares - COPNIA, o por la entidad correspondiente según la profesión, vigente a la fecha de presentación de la propuesta.
- 4.8 Lugar de construcción:** Las actividades de construcción se realizarán en el cerro Picacho, ubicada en el segundo mirador con coordenadas N° 06.303897 W 075.588594 previa coordinación con el supervisor del contrato.
- 4.9 Visita no obligatoria:** Se solicita a los proponentes interesados en participar de este proceso asistir a reunión el cinco (5) de febrero de 2017 a las 14:00 horas, que se realizará en el sitio de la obra. El punto de encuentro será en el primer piso en la recepción de la ESU ubicada en la calle 16 No. 41 - 210, oficina 106, edificio La Compañía, barrio el Poblado de la ciudad de Medellín. Esta reunión tiene como objetivo que los proponentes interesados validen las especificaciones técnicas que son objeto del presente proceso. Cabe anotar que esta reunión No es de carácter obligatorio.





Alcaldía de Medellín

Cuenta con vos

ESU

Empresa para la Seguridad Urbana

4.10 Cronograma de Actividades: Con el inicio del contrato, el contratista deberá presentar un cronograma de actividades por cada alcance establecido en la presente solicitud privada de ofertas de acuerdo a las siguientes características.

- ✓ Cronograma de hitos.
 - ✓ Cronograma de actividades (actividad, recurso humano asignado, tiempos estimados).
- El Cronograma deberá estar avalado por el supervisor del contrato para el inicio de las actividades de construcción.

4.11 Diseño y planos: Con el inicio del contrato, el contratista deberá presentar el diseño y planos en los que estará sustentada las actividades de construcción de la cimentación para la instalación de la Torre Picacho. El diseño y planos deberán estar avalados por la supervisión del contrato y el usuario final previo al inicio de las actividades de construcción.

4.12 Distintivo del personal de campo: El contratista deberá dotar al personal que labora en la obra de algún distintivo o uniforme que lo identifique ante el Contratante y la ciudadanía, previo acuerdo con la Interventoría antes del inicio de la obra. El costo de la dotación deberá estar incluido dentro del factor prestacional asociado a la mano de obra definida para el contrato, de conformidad con la normatividad laboral vigente.

Una vez terminados los trabajos objeto del contrato resultante, no se podrá continuar con la utilización de los uniformes por parte del personal de la obra.

4.13 Periodo de Garantía: El Contratista será responsable por la reparación de todos los defectos que puedan comprobarse con posterioridad a la liquidación del contrato, o si la obra amenaza ruina en todo o en parte, por causas derivadas de fabricaciones, replanteos, localizaciones y montajes efectuados por él, o el empleo de materiales, equipo de construcción y mano de obra deficientes utilizados en la construcción.

El Contratista se obliga a llevar a cabo a su costa todas las reparaciones y reemplazos que se ocasionen por estos conceptos. Esta responsabilidad y las obligaciones inherentes a ella se considerarán vigentes por un período de garantía de un (1) año contados a partir de la fecha consignada en el Acta de Recibo de las obras. El Contratista procederá a reparar los defectos dentro de los términos que la ESU le señale. Si las reparaciones no se efectúan en dichos términos, la ESU podrá efectuarlas por cuenta del Contratista y hacerle efectiva la garantía de estabilidad estipulada en el contrato.

Así mismo, durante el período de garantía, el Contratista será responsable por los daños que se causen a terceros como consecuencia de las obras defectuosas.

Si las reparaciones que se efectúen afectan, o si a juicio la ESU, existe duda razonable de que puedan llegar a afectar el buen funcionamiento o la eficiencia de las obras o





parte de ellas, la ESU podrá exigir la ejecución de nuevas pruebas, por cuenta del Contratista, mediante notificación escrita que le enviará dentro de los treinta (30) días hábiles siguientes a la entrega o terminación de las reparaciones.

4.14 Herramientas, Materiales y Elementos: Se deberá tener en cuenta para presentar la propuesta todos los elementos, materiales y herramientas necesarias para dar cumplimiento a la construcción descrita en la presente solicitud.

Adicionalmente se deberá tener en cuenta dentro de la propuesta que el contratista suministrará, transportará y movilizará hasta el sitio de la construcción todos los equipos para la construcción, materiales, personal e instrumentos de trabajo necesarios para la ejecución adecuada y eficiente de las obras.

El contratista se compromete a suministrar oportunamente todos los materiales que se requieran para la construcción de la cimentación para la instalación de la torre, y a conservar permanentemente una cantidad suficiente que garantice el avance normal de la misma, para evitar la escasez de materiales. Los materiales y demás elementos que el Contratista emplee en la ejecución de las obras que se le encomienden, deberán ser de primera calidad en su género y para el fin al que se destinen, y deben tener un sitio adecuado para su almacenamiento, con el fin de evitar su contaminación.

En general, todos los materiales deben cumplir con las Normas Técnicas Colombianas establecidas por el Instituto Colombiano de Normas Técnicas (ICONTEC). La ESU podrá rechazar los materiales o elementos si no los encuentra conformes a lo establecido en las normas. El material rechazado se retirará del lugar, reemplazándolo con material aprobado, y la ejecución de la obra defectuosa se corregirá satisfactoriamente, todo esto sin que haya lugar a pago extra. Toda obra rechazada por deficiencia en el material empleado o por defectos de construcción, deberá ser reparada por el Contratista a su costo.

En caso de que la supervisión requiera la verificación de las especificaciones técnicas de los materiales, de acuerdo con las normas, el Contratista está obligado a realizar a su costo los ensayos necesarios, y ello no representará ningún costo adicional para la ESU.

La responsabilidad por el suministro oportuno de los materiales es del Contratista y por consiguiente éste no puede solicitar ampliación del plazo, ni justificar o alegar demoras en la fecha de entrega de la obra por causa del suministro deficiente o inoportuno de los materiales.

El Contratista será responsable por los materiales incluidos en el contrato hasta que sean entregados en el sitio acordado. Además, el Contratista tendrá a su cargo todos los riesgos de materiales rechazados después de recibir el anuncio del rechazo.





Todos los materiales estarán sujetos a inspección y pruebas por parte de la ESU, en cualquier lugar durante el período de fabricación, embalaje, montaje y en cualquier momento anterior a la aceptación final. La ESU podrá hacer la inspección en los talleres del Contratista, del fabricante o en los depósitos de sus proveedores. Para ello, el Contratista, sin cargo adicional, proveerá a los inspectores designados por la ESU de todas las facilidades de asistencia necesarias para el cumplimiento de sus deberes con seguridad y comodidad.

La aceptación o el rechazo de materiales será hecho tan pronto como sea posible después de la inspección, pero la inspección y aceptación del material no exonerará al Contratista de su responsabilidad por materiales que no cumplieren con los requisitos de estos documentos, o en cuanto a defectos u otras fallas que pudieran ser descubiertas posteriormente, ni se impondrá a la ESU responsabilidad alguna en este sentido.

El Contratista deberá ejecutar, sobre los materiales, las pruebas de fábrica que sean exigidas en estos Términos, notificando previamente a la ESU, sobre su intención de ejecutar cualquier prueba de fábrica, el tipo y propósito de la misma, de tal manera que la ESU pueda enviar su representante a presenciarlas, o bien, renunciar a la presencia a ello.

En caso de que cualquier material resultare defectuoso por mala calidad de la materia prima o mano de obra, o no se cumplieren con los requisitos de estos documentos, la ESU tendrá derecho a rechazarlo o a exigir su corrección. Los materiales rechazados deberán ser retirados o corregidos inmediatamente por cuenta del Contratista, a la notificación por parte del Interventor, y no podrán ser presentados nuevamente para recibo, a menos que se haya subsanado el motivo del rechazo o ejecutado su corrección. Si el Contratista no removiere tal material cuando lo solicitare la ESU, o no procediere dentro del período señalado, a su reemplazo o corrección, la ESU podrá reemplazarlo o corregirlo como lo estime conveniente y cargará al Contratista los costos ocasionados con tal motivo.

Todos los materiales utilizados en la ejecución de la obra deberán cumplir con las Normas Técnicas Colombianas NTC, o en su defecto, con las normas ASTM (American Society for Testing and Materials).

- 4.15 Seguridad Industrial:** El personal a participar en la realización de la construcción deberá contar con todos los elementos y herramientas que se constituyan como protección personal.
- 4.16 Prevención de accidentes y medidas de seguridad:** El contratista deberá implementar un Sistema de Gestión de la seguridad y salud en el trabajo SG-SST dando cumplimiento a la Ley 1562 de 2012 para garantizar la higiene y seguridad de sus empleados, trabajadores, subcontratistas, y la de los empleados y bienes de la Contratante, el supervisor y de terceras personas.





El Contratista impondrá a sus empleados, trabajadores, subcontratistas, proveedores y en general a todas aquellas personas relacionadas con la ejecución del contrato, el cumplimiento de todas las condiciones relativas a prevención de accidentes y medidas de seguridad, y les exigirá su cumplimiento.

El Contratista será responsable de todos los accidentes que puedan sufrir no sólo sus empleados, trabajadores y subcontratistas, sino también el personal o bienes de la Contratante, el supervisor o terceras personas, resultantes de negligencia o descuido del Contratista, sus empleados, trabajadores o subcontratistas, y de tomar las precauciones o medidas de seguridad necesarias para la prevención de accidentes; por consiguiente, todas las indemnizaciones correspondientes serán por cuenta del Contratista.

Durante la ejecución del contrato, el Contratista observará todas y cada una de las regulaciones de las autoridades bajo cuya jurisdicción se ejecute el contrato, relativas a seguridad y prevención de accidentes y en general, las normas que al respecto tengan las entidades oficiales.

Si por parte del Contratista existe un incumplimiento sistemático y reiterado de los requisitos de seguridad, o de las instrucciones del Interventor, al respecto, éste podrá ordenar en cualquier momento que se suspenda la ejecución de los trabajos, o de cualquier parte de ellos, sin que el Contratista tenga derecho a ampliación de plazo, y sin perjuicio de las multas a que hubiere lugar por este concepto.

Los gastos en que incurra el Contratista por el cumplimiento de las medidas de seguridad y prevención de accidentes serán por su cuenta, y no tendrá derecho a pago por separado ya que éstos deben estar incluidos como costos indirectos dentro de los precios unitarios del contrato.

4.17 Informe de accidentes: El Contratista deberá informar al Interventor y a la contratante, dentro del plazo y en la forma establecida a continuación, acerca de cualquier accidente que ocurra por la ejecución del contrato y que ocasione muerte o perjuicio a cualquier persona o daño a propiedad, que ocurran con relación a la ejecución del contrato. El Contratista tendrá un plazo de veinticuatro (24) horas para suministrar el informe de los datos que exija la ESU.

Durante el desarrollo del contrato, el contratista exhibirá un tablero para denotar las estadísticas de accidentalidad.

4.18 Reconocimiento e Inspección del sitio de los trabajos: Por la naturaleza de los trabajos a ejecutar es responsabilidad exclusiva del proponente investigar detalladamente la manera como adelantará las actividades para de construcción, inspeccionar y examinar los sitios y los alrededores de las obras, e informarse acerca de la naturaleza, la forma y características del sitio, las cantidades, localización y





naturaleza de los materiales necesarios para su ejecución, transporte, mano de obra, y, de manera especial, las fuentes de materiales, zonas de depósito de material sobrante, vías de acceso al sitio, instalaciones que pueda requerir, las condiciones del ambiente y, en general, todas las circunstancias que puedan afectar o influir en el cálculo del valor de su oferta.

4.19 Personal para la construcción: Para la presentación de la oferta se deberán tener en cuenta las siguientes consideraciones:

El personal que participe en la ejecución de la obra será contratado directamente por el Contratista, de acuerdo con las disposiciones legales vigentes en Colombia, y la ESU no adquiere con él ninguna responsabilidad vinculación laboral, administrativa, ni de otra índole.

Es entendido que el Contratista está obligado a reconocer a los empleados y trabajadores que utilice en la ejecución de los trabajos, las prestaciones sociales a que tengan derecho de acuerdo con las leyes colombianas, y a pagarles al menos el salario mínimo legal, conforme a las disposiciones legales vigentes.

El Contratista deberá mantener oportuna, permanente y detalladamente informada a la ESU, de cualquier conflicto laboral colectivo, real o potencial, en relación con el personal empleado en la ejecución del contrato, y de cualquier otro hecho del cual tenga conocimiento, que pueda afectar la seguridad de los trabajos o la de la ESU de sus empleados, de sus agentes o de sus bienes.

La ESU se reserva el derecho de exigir al Contratista, y por escrito, el reemplazo de cualquier persona vinculada al proyecto, sin que éste adquiera el derecho de elevar reclamos por esta causa.

La supervisión podrá solicitar, en cualquier momento, el suministro de información sobre la nómina del personal asignado a la obra, y el Contratista atenderá esta solicitud con el detalle requerido y en el plazo que se le haya fijado.

En concordancia con la legislación y los tratados internacionales suscritos por Colombia, tales como el Convenio 182 de 1999 de la OIT, y en atención a la Ley 1098 de 2006 “Por la cual se expide el Código de la Infancia y la Adolescencia”, para la ejecución de los trabajos objeto de este proceso, se prohíbe la contratación de menores de edad sin la observancia de las disposiciones que regulan la materia.

El supervisor del contrato vigilará el cumplimiento de lo establecido en el párrafo anterior, y en el evento en que tenga conocimiento de que el Contratista pueda estar infringiendo esta prohibición durante la ejecución del contrato, deberá informar de inmediato a la Secretaría General y de constatarse tales hechos, poner en conocimiento de las autoridades competentes dicha situación, para que tomen las acciones a que haya lugar.





El personal empleado por el Contratista deberá ser idóneo y calificado, de manera que la construcción se realice en forma técnica y eficiente. Dicho personal deberá ser fácilmente identificable por la supervisión.

El desacato de cualquiera de estas disposiciones constituye causal de incumplimiento del contrato.

4.20 CANTIDADES DE OBRA: Las cantidades de obra por ejecutar, indicadas en el Formulario No. 1, son estimadas y están calculadas con base en los diseños del proyecto; por lo tanto, podrán aumentar, disminuir o suprimirse durante la ejecución de los trabajos, pero tales variaciones no viciarán ni invalidarán el contrato que se derive de este proceso de contratación. El Contratista está obligado a ejecutar las mayores cantidades de obra que resulten, a los mismos precios de la oferta.

El contratista presentará informe al supervisor del avance de las actividades ejecutadas y/o instalados en la periodicidad que se acuerde entre las partes. El informe deberá contener la valoración, de acuerdo con los precios indicados en la propuesta.

El Contratista y el supervisor dejarán sentadas las cantidades de obra realmente ejecutadas y sus valores correspondientes en un informe final.

El valor del informe final será la suma de los productos que resulten de multiplicar las cantidades de obra realmente ejecutadas y aprobadas por el supervisor, por los precios unitarios estipulados en el Formulario No. 1 de la propuesta.

4.21 Cambio de obra: Se podrán ordenar cambios de obra durante la ejecución del contrato en las siguientes circunstancias:

1. Para compensar ítems deficitarios por ítems en superávit.
2. Para ejecutar alguna actividad necesaria y omitida, por ítems en superávit.
3. Para mejorar alguna especificación.
4. En otros eventos en que a juicio del cliente y la ESU, se requieran para mejorar la calidad del trabajo.

Los cambios de obra se harán mediante actas suscritas por el supervisor y el Contratista, siempre y cuando no impliquen modificación del objeto, el valor y el plazo del contrato.

En todo caso en el evento de requerirse actividades relacionadas con en el objeto y no contempladas en el alcance de la presente solicitud privada de oferta, se requerirá la validación previa por parte de la ESU. En caso de que dichas actividades no se validen por la ESU, será responsabilidad exclusiva del contratista, por tanto no obligará a la ESU a su reconocimiento.





4.22 Señalización: En caso de presentarse durante la ejecución del contrato alteraciones en las condiciones normales del tránsito vehicular y peatonal, el Contratista estará en la obligación de tomar todas las medidas necesarias para evitar la ocurrencia de accidentes, para lo cual deberá acatar las siguientes normas:

1. Normas y Especificaciones Generales de Construcción de las Empresas Privadas de Medellín, Capítulo 17 “Señalización de seguridad y protección en las zonas de trabajo”, y esquemas 44 a 84.
2. Guía de Manejo Socio-Ambiental para la Construcción de Obras de Infraestructura Privada en el Municipio de Medellín, adoptada mediante el Decreto 673 de 2006.

El Contratista deberá colocar las señales y avisos de prevención de accidentes, tanto en horas diurnas como nocturnas, en la cantidad, tipo, tamaño, forma, clase, color y a las distancias requeridas, de acuerdo con lo dispuesto en las normas anteriores y las instrucciones del Interventor. Será responsabilidad del Contratista cualquier accidente ocasionado por la carencia de avisos, defensas, barreras, guardianes o señales.

El supervisor podrá, en cualquier momento, ordenar que se suspenda la construcción de los trabajos o parte de ellos si existe un incumplimiento por parte del Contratista en los requisitos de señalización o las instrucciones del interventor al respecto.

Cuando los trabajos deban realizarse sin iluminación natural suficiente, el Contratista suministrará la iluminación eléctrica adecuada, dependiendo del tipo de actividad por ejecutar. Si dicha iluminación es deficiente, el interventor podrá ordenar la suspensión de los trabajos, sin que El Contratista tenga derecho a reclamos de ninguna clase.

No se permitirán extensiones arrastradas, colgadas en forma peligrosa o cuyos cables estén mal empalmados o mal aislados. A una distancia prudente del sitio de trabajo deberán colocarse avisos de peligro con pintura reflectiva y luces intermitentes, según lo estipulado en las normas anteriores.

Los gastos en que incurra el Contratista por la colocación o reposición de señales y avisos, y la adopción de todas las medidas necesarias para la prevención de accidentes, serán por su cuenta, y su costo debe quedar incluido dentro de los costos indirectos de cada precio unitario pactado en el contrato.

4.23 Responsabilidad por daños y perjuicios: El Contratista asumirá toda la responsabilidad por los daños y perjuicios que se causaren al cliente o a terceros, y que afecten de cualquier modo personas o propiedades durante la ejecución de la obra, por causa u omisión suya, por defectos o vicios de la obra o de los materiales empleados en ella, o de los trabajadores empleados en las obras o por la maquinaria o equipo a su servicio, en los términos de las normas legales que fijan esa





responsabilidad.

Por consiguiente, son de exclusiva cuenta del Contratista todos los costos provenientes de la debida reparación de cualquiera de los daños ocasionados en las obras o en los equipos a él encomendados, y de los perjuicios que se ocasionen. El Contratista está obligado a cubrir oportunamente la totalidad de estos costos.

4.24 Sitios de disposición de desechos sólidos: Los escombros se depositarán en los sitios previamente autorizados por la interventoría. Por el incumplimiento de esta disposición, el Contratista se hará acreedor a la aplicación de multas hasta por una suma equivalente al uno por mil (1‰) del valor inicial del Contrato, bien sea que la actividad la desarrolle directamente él o a través de un tercero.

Los escombros serán ubicados en costales de fibra, depositados y evacuados en el sitio indicado por la Interventoría, el mismo día que resulten en obra.

El manejo y disposición de los escombros se hará conforme a lo establecido en la "Guía de Manejo Socio ambiental para la Construcción de Obras de Infraestructura Privada en el Municipio de Medellín". Adoptada mediante el Decreto 673 de 2006.

4.25 Limpieza del sitio o zona de los trabajos: Durante el desarrollo de los trabajos, el CONTRATISTA deberá mantener en perfecto estado de limpieza la zona de las obras y sus alrededores, para lo cual deberá retirar en forma adecuada, diariamente o con mayor frecuencia, si así lo ordena el Interventor, escombros y residuos, con el fin mantener las condiciones de higiene y de salubridad del área de trabajo

Así mismo será responsable de disponer de todos los elementos y barreras requeridos para garantizar el mínimo o ningún impacto negativo sobre las actividades que se desarrollen en los inmuebles aledaños a las obras, particularmente deberá garantizar que se puedan seguir adelantando las actividades comerciales del sector.

Al finalizar cualquier parte de los trabajos, el CONTRATISTA deberá retirar de inmediato todo el equipo, construcciones provisionales y sobrantes de materiales que no hayan de ser usados más tarde en el mismo sitio o cerca de él, para la ejecución de otras partes de las obras, y deberá disponer satisfactoriamente, el mismo día, todos los sobrantes, escombros y residuos que resulten de las obras en los botaderos de escombros oficialmente autorizados por la autoridad competente.

La limpieza y aseo de todas las partes de la obra, así como las barreras y elementos mencionados en este numeral, no tendrán ítem de pago, por lo tanto, el CONTRATISTA deberá considerar su costo dentro de los costos dentro de cada ítem del contrato.

4.26 Métodos de construcción: Los métodos para la ejecución de las obras quedarán sujetos a la iniciativa del Contratista, sujetándose al proceso constructivo indicado en estos Términos, en quien recaerá la responsabilidad por tales métodos, los cuales





estarán encaminados a obtener los mejores resultados en la obra; sin embargo, la ESU tendrá en cualquier momento el derecho a ordenar cambios en los métodos, con miras a la seguridad y al avance de la obra, o a su coordinación con las obras de otros Contratistas, o para obligar al Contratista a ajustarse al contrato.

Si la ESU así lo requiere, antes de iniciar cualquier parte de la obra, o en cualquier momento durante la ejecución de la misma, el Contratista deberá suministrar, con suficiente anticipación, toda la información referente a los programas, métodos y procedimientos que utilizará en la ejecución de los trabajos.

La aprobación por parte de la ESU de algún procedimiento o método utilizado por el Contratista, así como la aceptación y uso por el Contratista de algún procedimiento o método sugerido por la ESU, no significará que este último asume algún riesgo o responsabilidad, y el Contratista no tendrá derecho a reclamo en caso de falla total o parcial o ineficiencia en alguno de los procedimientos anotados.

4.27 Situaciones imprevistas y casos de emergencia: Si durante el curso de los trabajos, el contratante, la interventoría o el contratista descubrieren en el lugar o sitio donde se construye la obra, condiciones especiales substancialmente distintas a las indicadas en los planos o previstas en las especificaciones, circunstancias desconocidas de naturaleza especial, que difieran substancialmente de aquellas inherentes a las obras del carácter de las que proveen los planos y las especificaciones, el contratista se abstendrá de alterar tales condiciones o circunstancias sin que antes el Contratante tome la decisión correspondiente. Si este resuelve que aquellas son esencialmente diferentes a las previstas, se procederá a ordenar los cambios en los planos o en las especificaciones, previo convenio de los ajustes, tanto de costo como de plazo o de uno de éstos.

Si se presenta un caso de emergencia no previsto, el cual pueda poner en peligro la seguridad de la obra, de las personas o de las propiedades vecinas, el contratista deberá tomar todas las medidas que el caso requiera, sin solicitar autorización previa del Contratante, pero deberá notificar por escrito a éste dentro de un plazo no mayor de setenta y dos (72) horas después de la ocurrencia del hecho, suministrando un estimativo de los pagos adicionales o de ampliación en el plazo de ejecución de las obras.

Si el contratista reclama compensación por el trabajo de emergencia, el Contratante, con la información suministrada por él, estudiará la causa de la emergencia, para autorizar, si fuere del caso, la extensión del plazo y el pago a que hubiere lugar.

Para la comprobación de los gastos en que pueda incurrir por la atención de un caso de emergencia, el Contratista deberá llevar la relación detallada y comprobada de los costos de jornales, materiales, etc., ocasionados por tal motivo. Esta relación deberá ser enviada al Contratante dentro de los ocho (8) días calendario, siguientes a su ocurrencia.





4.28 Entrega y recibo de la obra: El Contratista informará, con la anticipación necesaria, la fecha en que se propone hacer entrega total de la construcción, y la ESU designará una comisión que dará la aprobación o hará las observaciones necesarias para que el Contratista las termine a satisfacción. Así mismo, el Contratista se obliga a ejecutar las pruebas finales que sean necesarias según el tipo de obra.

A más tardar el último día del plazo, el Contratista deberá tener debidamente terminadas y aprobadas las obras para entregarlas a la ESU por conducto de los funcionarios que se comisionen para tal fin; si no las tuviere terminadas, el recibo sólo se hará cuando se hayan ejecutado todas las modificaciones y reparaciones exigidas de acuerdo con este artículo. Las entregas parciales no implican el recibo definitivo de esta parte ni mucho menos de toda la obra. Es requisito para el recibo de la obra a satisfacción, tener el sitio totalmente limpio de basuras y escombros.

4.29 Uso de obras ejecutadas antes de su aceptación: Siempre que la obra, o parte de ella, esté en condiciones de ser utilizada, y sus intereses lo requieran, la ESU y el cliente hará uso de ella. Dicho uso no eximirá al Contratista de ninguna de sus obligaciones, ni implicará la renuncia de la ESU a ninguno de sus derechos.

La ESU se reserva el derecho de usar las obras que se consideren defectuosas, sin que por ello se eliminen las obligaciones contraídas por el Contratista, ni la ESU renuncie a cualquiera de sus derechos contemplados en estos Términos.

4.30 Registro fotográfico: El Contratista debe presentar a ESU, en el momento de entrega de la obra, un registro fotográfico donde se aprecie claramente el estado físico y entorno del lugar antes de la iniciación de la construcción, durante su ejecución y cuando esté ejecutado en un 100%.

Para tal efecto, el Contratista debe seleccionar sitios para la toma de las imágenes, en cada uno de ellos tomará las fotografías registrando el antes, durante y después de la obra, tomadas desde el mismo punto de referencia.

Lo anterior, con la finalidad de establecer un seguimiento que le permita al sistema de monitoreo y evaluación precisar los efectos e impactos generados por el proyecto. Además, representan un testimonio que ayuda a dirimir problemas que puedan presentarse en cuanto a reclamaciones por parte del Contratista.

4.31 Libro diario de la obra (bitácora): El día en que se inicien los trabajos se abrirá un libro en el cual se anotarán diariamente los hechos y sucesos relacionados con el desarrollo de la obra, así como las observaciones o sugerencias que haga la Interventoría. En este se dejará constancia de todos los pormenores que puedan suceder en el frente de trabajo, tales como: estado del tiempo, personal laborando, estado y relación del equipo, avance de la obra, avance de las medidas de manejo ambiental, acciones sociales, suministro de materiales, accidentes de trabajo, etc.





Cada anotación diaria deberá llevar la fecha y la firma de los ingenieros residentes del Contratista y del Interventor.

El responsable de mantener al día este diario, será el interventor, quien está en la obligación de presentarlo a los representantes de la ESU que visiten la obra.

La bitácora deberá entregarse a la ESU, una vez finalizados los trabajos.

5. REQUISITOS DE PERSONAL:

El contratista es independiente de establecer el número de personas a utilizar en la ejecución de la obra, de acuerdo con el programa de obra, sin embargo, deberá contar como mínimo con el siguiente personal profesional:

Director de Obra:

Profesión: Geólogo o Ingeniero Geólogo, Especialista en mecánica de suelos y cimentaciones.

- ✓ Debera presentar copia del título profesional expedido por la universidad correspondiente, acompañado de matrícula profesional.

Experiencia: el profesional deberá haber participado en proyectos relacionados con temas de cimentación de suelos en los últimos cinco (5) años contados hasta el cierre de la presente solicitud privada de oferta. La experiencia del Director de Obra deberá acreditarse mediante certificaciones expedidas por el respectivo contratante, las cuales contendrán, como mínimo, la siguiente información:

- ✓ Objeto del proyecto ejecutado.
- ✓ Calidad de participación dentro del proyecto (Residente, Técnico, directo).
- ✓ Fecha de inicio.
- ✓ Fecha de Terminación.
- ✓ El documento deberá estar suscrito por quien corresponda con el nombre legible.

Residente de obra:

Profesión: Ingeniero civil, especialista en mecánica de suelos y cimentaciones.

- ✓ Debera presentar copia de la tarjeta profesional correspondiente vigente

Experiencia: el profesional deberá haber participado en mínimo tres (3) proyectos como residente de obra. La experiencia del Residente de Obra deberá acreditarse mediante certificaciones expedidas por el respectivo contratante, las cuales contendrán, como mínimo, la siguiente información:

- ✓ Objeto del proyecto ejecutado.
- ✓ Calidad de participación dentro del proyecto (Residente).
- ✓ Fecha de inicio.
- ✓ Fecha de Terminación.
- ✓ El documento deberá estar suscrito por quien corresponda con el nombre legible.





Alcaldía de Medellín

Cuenta con vos

ESU

Empresa para la Seguridad Urbana

En el evento en que las certificaciones expedidas por el contratante no contengan la información mínima requerida, el ofertante podrá allegar con su propuesta documentos adicionales que permitan a la empresa verificar la información no contenida en el certificado.

Con el inicio del contrato, el Contratista deberá presentar las hojas de vida correspondientes del personal requerido en el presente numeral, así como la experiencia y los certificados establecidos. De igual forma deberá dar cumplimiento a la afiliación de seguridad social de empleados y trabajadores.

El inicio de la ejecución no podrá darse hasta tanto el supervisor del contrato genere visto bueno a cumplimiento de personal de conformidad en lo establecido en los pliegos de condiciones

- ✓ **Seguridad social de empleados y trabajadores:** Todos los empleados y trabajadores del contratista deben estar afiliados por parte de éste al régimen contributivo de seguridad social integral (salud, pensiones, riesgos laborales y parafiscales), en forma previa al inicio de los trabajos.

Las afiliaciones a la ARL deberán corresponder a las actividades reales que desempeñará todo el personal a cargo, de acuerdo con la clasificación de las Administradoras de Riesgos Laborales, por lo tanto, para el personal que deberá permanecer en el sitio del proyecto no se aceptarán afiliaciones correspondientes a labores de oficina.

El contratista deberá adjuntar mes a mes una copia de los comprobantes de pago de los aportes de ley para cada una de las personas vinculadas al proyecto.

El interventor del contrato deberá verificar y certificar el cumplimiento de las condiciones aquí señaladas.

Durante la ejecución del contrato, el interventor verificará el pago de salarios, prestaciones sociales, aportes al Sistema de Seguridad Social Integral, así como los aportes propios del SENA, ICBF y Cajas de Compensación Familiar, cuando corresponda, como requisito previo para la aprobación de cada acta de parcial.

El interventor que sin justa causa no verifique el pago de los aportes antes señalados incurrirá en causal de mala conducta que será sancionada de conformidad con el régimen disciplinario vigente, sin perjuicio de las demás sanciones previstas en la Ley.

Si el interventor durante la verificación del pago de los aportes detecta que el contratista no ha realizado la totalidad de estos, tiene la obligación legal de comunicar en forma inmediata al Ministerio de Trabajo y de iniciar el trámite sancionatorio ante la ESU, contra el contratista incumplido si a ello hubiere lugar.





Alcaldía de Medellín

Cuenta con vos

ESU

Empresa para la Seguridad Urbana

6. EXPERIENCIA

El proponente deberá aportar con su propuesta hasta tres (3) certificados en papel membrete de contratos ejecutados (no se admiten contratos en ejecución) cuyo objeto esté relacionado con la construcción de cimentación (mínimo 3 construcciones), en los últimos tres (3) años contados hasta el cierre de la presente solicitud privada de oferta y que la sumatoria en cuantía de los mismos sea igual o mayor a ciento cinco (105) SMMLV. Para tal fin deberá diligenciar el anexo N° 5 – Relación de experiencia.

Los certificados como mínimo deben indicar:

- ✓ Nombre de la entidad contratante.
- ✓ Nombre del Contratista.
- ✓ Fecha de inicio y fecha de terminación.
- ✓ Valor del contrato incluida sus adiciones.
- ✓ Objeto del contrato.
- ✓ Firma de quien expide la certificación.
- ✓ N° de construcciones de cimentaciones.

NOTA 1: Si los certificados presentados corresponden a contratos que fueron ejecutados bajo la modalidad de unión temporal o consorcio, el valor que debe informar el proponente y a tomar en cuenta será el correspondiente al porcentaje de participación que hubiere tenido en los mismos y en caso de presentarse una cifra decimal se utilizará el sistema de aproximación que se aplicará por exceso si la cifra decimal siguiente es igual o superior a cinco (5), o por defecto si la cifra decimal siguiente es inferior a cinco (5).

NOTA 2: En el evento de presentarse una propuesta con más de tres (3) certificados de experiencia, la ESU tendrá en cuenta para su evaluación los tres (3) primeros certificados que representen las mayores cuantías. Y de darse el caso en que uno de los tres (3) certificados no cumpla con lo solicitado, se tendrá en cuenta el siguiente en cuantía y así sucesivamente hasta agotar los certificados relacionados en la propuesta.

Las certificaciones presentadas deben contener de manera explícita la información requerida en el pliego de condiciones para su validación y posterior evaluación.

NOTA 3: La ESU, podrá verificar la información contenida en los certificados, podrá escoger de manera aleatoria cualquiera de ellos para ser verificado, asimismo podrá solicitar aclaración respecto al contenido de los mismos.

En el evento en que las certificaciones expedidas por el contratante no contengan la información mínima requerida, el ofertante podrá allegar con su propuesta documentos adicionales que permitan a la empresa verificar la información no contenida en el certificado.





Alcaldía de Medellín

Cuenta con vos

ESU

Empresa para la Seguridad Urbana

NOTA 4: Sólo se tendrán en cuenta y serán válidos para la evaluación de la experiencia aquellos certificados que cumplan en su totalidad con los requisitos y condiciones solicitados. No se aceptarán copias de contratos como certificación.

NOTA 5: Para el evento de presentarse diferencias entre el certificado aportado y la información contenida en el **anexo N° 5 – RELACIÓN DE EXPERIENCIA**, se asumirá como información válida la consignada en el certificado aportado.

NOTA 6: No se aceptan certificaciones de contratos que se encuentren suspendidos.

NOTA 7: En el evento de presentarse un certificado que contenga la construcción de otros actividades de obra además de las requeridas en el numeral 6 - Experiencia, el oferente deberá detallar en el certificado aportado el valor total correspondiente a la construcción de cimentación referido en el documento, el cual será tomado como base para determinar cumplimiento de experiencia mínima requerida de (105) SMMLV del año 2017.

7. VERIFICACIÓN Y EVALUACION DE PROPUESTAS:

Una vez verificado el cumplimiento los factores habilitantes y de las especificaciones técnicas, se procederá a evaluar los aspectos, de experiencia y económicos.

7.1 Verificación jurídica: Después de la recepción de las propuestas, la ESU realizará el análisis jurídico de las mismas, con el fin de determinar cuáles se encuentran ajustadas a la Ley y a los requisitos de los términos y condiciones, solicitando las aclaraciones que considere pertinentes, las cuales serán resueltas por el proponente en el término concedido por la ESU para ello, de lo contrario, dicha información se tendrá por no presentada y la propuesta será rechazada.

7.2 Evaluación económica: El único factor de evaluación que utilizará la entidad para selección del proveedor será el menor precio ofrecido en el total de la propuesta. **Para tal fin deberá diligenciar el ANEXO N°2 – Formulario de precios y cantidades.**

8. DOCUMENTOS DE LA PROPUESTA:

Para la presentación de las propuestas, bien físicamente o por página web, el proponente deberá aportar la siguiente información, que se complementará con cualquier otra solicitada en estos pliegos de condiciones, la cual será sujeta a verificación:

8.1 Copia de la cédula de ciudadanía del representante legal.

8.2 Copia del Certificado de Existencia y Representación Legal. Si el proponente es persona jurídica, expedido por la Cámara de Comercio de la jurisdicción o por autoridad competente para ello, expedido con una anterioridad no mayor a un (1) mes a la fecha de cierre de esta Solicitud privada de Oferta. El objeto social del proponente debe estar relacionado con el





Alcaldía de Medellín

Cuenta con vos

ESU

Empresa para la Seguridad Urbana

objeto de la presente Solicitud privada de ofertas o con las actividades económicas inscritas y clasificadas en el RUP, la duración de la sociedad no podrá ser inferior al plazo del contrato y dos (2) años más contados a partir de la inscripción y/o publicación de la constitución de la empresa en el respectivo Certificado de Existencia y Representación de la persona jurídica. La expedición del Certificado de Existencia y Representación Legal no será mayor a treinta (30) días calendario a la fecha de cierre de esta Solicitud privada de Oferta.

- 8.3 Si del certificado de existencia y representación legal se desprende que el representante legal requiere de una autorización previa de la Junta de Socios o Junta Directiva para celebrar contratos de determinada cuantía, se deberá anexar a la propuesta copia del acta correspondiente en donde se le autorice.
- 8.4 Copia del Certificado del Registro Mercantil, expedido por la Cámara de Comercio de la jurisdicción o por autoridad competente para ello, expedido con una anterioridad no mayor a un (1) mes a la fecha de cierre de esta Solicitud privada de Oferta.
- 8.5 Documento que acredite la autorización de la Junta Directiva o Junta de Socios al Gerente o representante legal, cuando el valor de la oferta supere las autorizaciones que éste tiene, según los estatutos de la sociedad.
- 8.6 Copia del Registro Único Tributario (RUT) actualizado, y expedido por la Dirección General de Impuestos Nacionales, donde aparezca claramente el NIT del proponente.
- 8.7 Certificado expedido por la Procuraduría General de la Nación de la **empresa** y del **representante legal**, el cual podrá consultarse en la página web www.procuraduria.gov.co
- 8.8 Certificado expedido por la Contraloría General de la Nación de la **empresa** y del **representante legal**, el cual podrá consultarse en la página web www.contraloriagen.gov.co
- 8.9 Certificado de antecedentes judiciales del representante legal de la empresa el cual puede consultarse en la página web www.antecedentes.policia.gov.co
- 8.10 Hojas de vida del personal profesional solicitado (Director de obra :Geólogo o Ingeniero Geólogo, Especialista en mecanica de suelos y cimentaciones. Residente de obra: Ingeniero civil, especialista en mecanica de suelos y cimentaciones) y certificaciones de experiencia con el llenado de requisitos
- 8.11 **ANEXO 1 - Carta de presentación de la propuesta** debidamente firmada, de acuerdo con el modelo suministrado en estos términos y condiciones.
- 8.12 **ANEXO 2 - Formulario de Precios Y Cantidades.** Al diligenciar este anexo, el proponente no podrá adicionar, modificar, suprimir o alterar los ítems en su descripción, unidades o cantidades, ni dejar de consignar el precio unitario de uno o varios ítems, pues de lo contrario, la propuesta será rechazada. El Proponente deberá ajustar al peso los precios unitarios, bien sea por exceso o por defecto, y en caso de no hacerlo, la **ESU** efectuará dicho ajuste. Los





Alcaldía de Medellín

Cuenta con vos

ESU

Empresa para la Seguridad Urbana

precios unitarios que aparecen en este anexo serán los que prevalezcan en caso de consignarse diferentes valores en la propuesta.

8.13 ANEXO 3 - Formato de Certificación de Aportes a Seguridad Social. En cumplimiento del artículo 50 de la ley 789 del 2002, Ley 797 de 2003, y el Decreto 510 de 2003, las personas jurídicas deberán acreditar el pago de los aportes de sus empleados, al Sistema de Seguridad Social Integral y a las entidades que administran recursos de naturaleza parafiscal, cuando a ello haya lugar, de conformidad con lo establecido en el artículo 203 del Código de Comercio, en concordancia con los artículos 13 y 74 de la Ley 43 de 1990, la certificación deberá estar suscrita por quien determine la Ley, durante los seis (6) meses anteriores a la presentación de la propuesta. Para esto deberá diligenciar en anexo en referencia.

La certificación deberá estar suscrita por el Revisor Fiscal de la Empresa (si la empresa cuenta con revisoría fiscal), y si no lo tiene, por el Representante legal. Para el caso de personas naturales dicho certificado deberá ser suscrito por la persona natural y un Contador que avale dicho certificado así mismo se adjuntara la planilla del pago de aportes a seguridad social del último mes. En todo caso para ambos casos se deberá aportar la documentación que aparece en el pie de página del ANEXO N° 3, según sea el certificado a expedirse.

8.14 ANEXO 4 - Subcontratación de actividades. Al diligenciar este anexo el proponente deberá tener en cuenta las instrucciones para ser diligenciado.

8.15 ANEXO 5 - Relación de Experiencia. Al diligenciar este anexo el proponente deberá tener en cuenta las instrucciones para ser diligenciado.

9. CONDICIONES Y TÉRMINOS GENERALES:

9.1 GARANTÍAS CONTRACTUALES: El CONTRATISTA se obliga a constituir a favor de “LA EMPRESA PARA LA SEGURIDAD URBANA - ESU Y/O MUNICIPIO DE MEDELLÍN”, una garantía única a favor de entidades estatales que ampare el cumplimiento de las obligaciones contractuales, otorgada por una compañía de seguros autorizada para operar en Colombia por la Superintendencia Financiera y preferiblemente con poderes decisorios en la Ciudad de Medellín:

- ✓ **Cumplimiento:** Por el diez por ciento (10%) del valor del mismo, con una vigencia igual a la duración del contrato y seis (6) meses más.
- ✓ **Calidad y estabilidad de las obras:** Por el veinte por ciento (20%) del valor del contrato. La vigencia deberá cubrir cinco (5) años, contados a partir del recibo a satisfacción de la obra por parte de la Entidad contratante.
- ✓ **Salarios, Prestaciones Sociales e Indemnizaciones Laborales:** Por el diez por ciento (10%) del valor del contrato. La vigencia deberá cubrir la duración del contrato y tres (3) años más.





- ✓ **Responsabilidad Civil Extracontractual:** Por una cuantía equivalente al veinte por ciento (20%) del valor total del contrato al momento de expedición de la póliza. Su vigencia será igual al plazo total del contrato y Seis (6) meses más. El valor asegurado por concepto de Responsabilidad Civil Extracontractual no podrá ser, en ningún caso, inferior a doscientos salarios mínimos mensuales legales vigentes (200 smmlv) al momento de la expedición de la póliza. El asegurado será la Empresa para la Seguridad Urbana -ESU- y el contratista, y serán beneficiarios tanto la Empresa para la Seguridad Urbana -ESU- como los terceros que puedan resultar afectados por la responsabilidad extracontractual del contratista o sus subcontratistas.

9.2 RECHAZO Y ELIMINACIÓN DE PROPUESTAS

La omisión de los documentos necesarios para la comparación de una oferta con las demás impedirá tenerla en cuenta para la evaluación y posterior adjudicación del contrato. Sin perjuicio de la aplicación de los demás requisitos habilitantes que se desprendan de los pliegos condiciones de esta convocatoria, y de las facultades de la **ESU** para realizar negociación directa o solicitar ajuste de propuestas, se podrá rechazar y eliminar una o varias propuestas, sin que haya lugar a su evaluación, en cualquiera de los siguientes casos:

- 9.2.1 Cuando sea extemporánea, es decir, si se presenta después de la fecha y hora fijadas para el cierre del proceso.
- 9.2.2 Cuando el proponente se halle incurso en alguna de las causales de inhabilidad o incompatibilidad para contratar, según lo dispuesto en la Leyes colombianas. En el evento que la inhabilidad e incompatibilidad sobrevenga en un proponente en un proceso contractual, se entiende que renuncia a la participación y a los derechos adquiridos en el mismo. Si sobreviene la inhabilidad o incompatibilidad en un contratista, deberá realizarse la cesión del contrato, previa autorización de la ESU.
- 9.2.3 Cuando el proponente no acredite las calidades de participación establecidas en estos pliegos de condiciones y cuando no anexe la documentación señalada en la presente solicitud privada de oferta.
- 9.2.4 Si el proponente se encuentra inscrito en el Boletín de Responsables Fiscales (Artículo 60, Ley 610 de 2000).
- 9.2.5 Cuando la propuesta se presente en forma subordinada al cumplimiento de cualquier condición.
- 9.2.6 Por no considerar las modificaciones a los pliegos de condiciones que mediante adendas haya hecho la **ESU**.





- 9.2.7** Cuando un oferente presente varias ofertas, directamente o por interpuesta persona, bajo el mismo nombre o con nombres diferentes, como es el caso, entre otros, de dos o más personas jurídicas que tienen el mismo representante legal; o de una persona natural que a su vez es parte de la administración o dirección de una persona jurídica. Cuando varias personas jurídicas tengan el mismo representante legal, o socios comunes, solo podrá presentarse a la selección una de ellas.
- 9.2.8** Cuando la propuesta esté incompleta, en cuanto a que no cumple lo especificado o no incluye algún documento que, de acuerdo con estos pliegos de condiciones, se requiera adjuntar y dicha deficiencia impida la comparación objetiva con otras ofertas.
- 9.2.9** Cuando el proponente presente documentos o información inexacta o cuando el proponente haya tratado de interferir o influenciar indebidamente en la evaluación de las propuestas o en la adjudicación del contrato.
- 9.2.10** Cuando el proponente una vez requerido por la Entidad, no allegue las aclaraciones y/o explicaciones solicitadas por ésta; cuando no cumpla con lo solicitado en dicho requerimiento, o cuando allegue la respuesta a los requerimientos por fuera del plazo que se le fije para ello, impidiendo evaluar con precisión los términos de la oferta.
- 9.2.11** Cuando el proponente no cumpla con todas las especificaciones técnicas exigidas por la **ESU** en estos pliegos de condiciones.
- 9.2.12** Cuando el proponente presente una propuesta alternativa inferior a las especificaciones técnicas descritas en estos pliegos de condiciones.
- 9.2.13** Si el proponente ofreciere un plazo superior para la ejecución del contrato al establecido en estos Pliegos de Condiciones.
- 9.2.14** Cuando la propuesta exceda el presupuesto oficial estimado por la **ESU**, sin perjuicio de los mecanismos de ajuste económico y negociación directa dispuestos en el Reglamento de Contratación de la entidad.
- 9.2.15** Cuando se adicione o se suprima algún ítem, o se modifique o altere su descripción, unidades o cantidades, o cuando no se consigne el precio unitario de uno o varios ítems en el Anexo “Propuesta Económica”.
- 9.2.16** Cuando la carta de presentación no esté suscrita por el representante legal o el apoderado debidamente constituido para tal efecto, según el caso, por considerarse como no presentada la oferta.





- 9.2.17** Cuando el proponente no certifique la experiencia solicitada en estos Pliegos de Condiciones.
- 9.2.18** Cuando no aporte completamente diligenciados y firmados los anexos de la presente Solicitud Privada de Ofertas que impidan la comparación objetiva de ofertas.
- 9.2.19** Cuando los datos suministrados por algún oferente no sean acordes con la realidad o esté ocultando información que no permita una comparación objetiva con los demás proponentes, o presente oferta económica artificialmente baja.
- 9.2.20** Cuando el proponente presente una propuesta alternativa inferior a las especificaciones técnicas descritas en estos términos y condiciones.
- 9.2.21** Cuando el proponente altere su propuesta en cuanto a los factores de evaluación.
- 9.2.22** La no inclusión con la oferta de cualquiera de los requisitos o documentos necesarios para la evaluación de la oferta.
- 9.2.23** Cuando la presentación de la oferta a través del portal de contratación se haya realizado indebidamente conforme a los establecido en el numeral 3.2 por página web.
- 9.2.24** Cuando el porcentaje del A.U. del proponente, una vez corregido si a ello hay lugar, supere el porcentaje del A.U. oficial.

NOTA 1: La **ESU** se reserva el derecho de verificar la información suministrada y solicitada y en caso de ser necesario solicitará información adicional. La falta de veracidad en la información, así como los documentos aportados, será motivo suficiente para que las propuestas no sean consideradas

9.3 IMPUESTOS, DEDUCCIONES Y GASTOS

Al preparar su propuesta el proponente deberá tener en cuenta todos los impuestos que puedan afectar sus precios y hayan de causarse por la ejecución del contrato, el valor que ocasione la constitución de garantías, así como las deducciones y retenciones a que haya lugar, de acuerdo con la ley.

Los gastos legales del contrato, tales como el valor de las primas por la constitución de garantías y los impuestos que se causen, estarán a cargo del **CONTRATISTA** favorecido con la aceptación de la propuesta.





La **ESU** deducirá del valor del contrato, todos los impuestos y retenciones a que haya lugar en el momento de hacer el pago, de acuerdo con las disposiciones legales vigentes.

9.3.1 IMPUESTOS LOCALES Y/O DEPARTAMENTALES: En virtud del Contrato Interadministrativo N° 4600059922, suscrito con el municipio de Medellín – Secretaría de Seguridad y Convivencia, al contrato que surja de la presente Solicitud Privada de Oferta se le deducirán las siguientes contribuciones: 1. Estampilla Pro Cultura-Municipio de Medellín 0.5% antes de IVA. 2. Estampilla Pro Universidad de Antioquia 1%-Municipio de Medellín antes de IVA) que se retendrán a favor del ente territorial al momento de realizar el pago de la respectiva orden. En todo caso, la ESU asumirá que dichos conceptos se encuentran incluidos en la respectiva propuesta económica.

9.3.2 CONTRIBUCIÓN ESPECIAL PARA LA SEGURIDAD: Equivalente al cinco por ciento (5%) del valor del contrato correspondiente a la ejecución de obras o de la respectiva adición, de conformidad con lo establecido en las leyes 418 de 1997, 548 de 1999. 782 de 2003, 1106 de 2006 y 1421 de 2010. La Empresa para la Seguridad Urbana – ESU hará el descuento en el pago o pagos del contrato.

9.4 TASAS Y CONTRIBUCIONES

Al formular la oferta, el proponente acepta que estarán a su cargo todos los impuestos, tasas y contribuciones establecidos por las diferentes autoridades nacionales, departamentales o municipales, y dentro de estos mismos niveles territoriales, los impuestos, tasas y contribuciones establecidos por las diferentes autoridades, que afecten el contrato y las actividades que de él se deriven.

Para efectos de la retención en la fuente por renta, **LA ESU** procederá de conformidad con la normatividad tributaria vigente, y en caso de que no haya lugar a ello, el proponente deberá indicar la norma que lo excluye o le otorga la exención.

9.5 CORRECCIONES, ACLARACIONES O MODIFICACIONES A LA PROPUESTA

Toda corrección, aclaración o cambio que se desee realizar a una propuesta ya presentada, deberá efectuarse antes de la fecha de cierre de la Solicitud Privada de Oferta, mediante documento escrito y debidamente firmado por el proponente y formará parte de la propuesta inicial.

9.6 CORRECCIÓN ARITMÉTICA

En caso de requerirse, se aplicará la corrección aritmética, la cual consiste en la verificación de las operaciones aritméticas realizadas sobre los cuadros de especificaciones





técnicas. En virtud de esta corrección, se revisará y determinará si existen errores en los precios de la propuesta.

En el caso de discrepancias entre el valor total de un ítem y el producto de su precio unitario por la cantidad, se verificará que la cantidad sea la establecida en los términos y condiciones de contratación y procederá a corregirse.

Si la cantidad es correcta y hay discrepancias entre el valor total y el producto de la cantidad por el precio unitario, se tomará como correcto el precio unitario y se modificará el valor total.

Las correcciones efectuadas según el procedimiento anterior, son de forzosa aceptación para los proponentes.

9.7 DESEMPATE, AJUSTE DE PROPUESTAS Y TERMINACIÓN DEL PROCESO

- 9.7.1 Criterios de desempate:** En caso de presentarse empate en el primer lugar de elegibilidad de las propuestas, se seguirán las reglas particulares que en el pliego de condiciones se hayan señalado al respecto. De no existir disposición expresa en el pliego de condiciones, se solicitará a los proponentes para que en Audiencia presenten nueva propuesta económica en sobre cerrado.

En caso de persistir el empate se seleccionará la oferta presentada por el proponente que ostente la condición de Aliado Proveedor de la ESU. Finalmente, en el caso que ninguno de los oferentes empatados sea Aliado Proveedor, o haya más de uno, se procederá a realizar sorteo en Audiencia.

- 9.7.2 Facultades de Ajuste y Negociación Directa:** Se podrá realizar negociación directa cuando existiendo una sola oferta que cumpla con los requisitos exigidos en los pliegos de condiciones, cuyo valor económico supere el presupuesto oficial o se considere que se pueden obtener mejores condiciones comerciales. En este evento no se permitirán cambios de las condiciones técnicas. Cuando las propuestas recibidas sean económicamente inconvenientes, previos los estudios y análisis pertinentes, se decidirá si se procede al ajuste económico, siempre con arreglo a los principios señalados en este reglamento. En este caso se solicitará a los proponentes que cumplan con los requisitos exigidos en los pliegos de condiciones, cuyo valor económico se considere inconveniente, que presenten nueva propuesta económica en sobre cerrado, dentro del término que para tal fin se establezca, vencido el cual se procederá a su apertura y evaluación.





9.7.3 Terminación del Proceso: La ESU podrá desestimar por Inconveniente la(s) propuesta(s) o terminar en cualquier momento el proceso de la Solicitud Privada de Oferta, en el evento en que no se presente ningún proponente, o ninguna oferta se ajuste a los términos y condiciones o, en general, cuando existan motivos que impidan la selección objetiva del Contratista.

9.7.4 Acuerdo Comercial: El presente proceso de selección no es objeto de regulación por parte de acuerdo comercial suscrito por el Estado Colombiano.

9.8 SOLUCIÓN DIRECTA DE CONTROVERSIAS CONTRACTUALES

La ESU y el contratista seleccionado buscarán solucionar en forma ágil, rápida y directa las diferencias y discrepancias surgidas de la actividad contractual. Para tal efecto, al surgir las diferencias acudirán al empleo de los mecanismos de solución de controversias contractuales, a la conciliación, a la amigable composición o a la transacción.

9.9 CLÁUSULA DE INDEMNIDAD

Será obligación del contratista mantener indemne a la **ESU** de cualquier reclamación proveniente de terceros, que tenga como causa sus actuaciones.

9.10 CLÁUSULA PENAL PECUNIARIA

De conformidad con el artículo 1592 del Código Civil Colombiano, las partes convienen que en caso de incumplimiento del CONTRATISTA en las obligaciones del contrato, o de la terminación del mismo por hechos imputables a él, éste pagará a la ESU en calidad de cláusula penal pecuniaria una suma equivalente al diez por ciento (10%) del valor total del contrato, la cual será considerada como pago parcial pero no definitivo de los perjuicios causados a la ESU. El valor de la cláusula penal pecuniaria se tomará directamente de cualquier suma que se adeude al CONTRATISTA, si la hay, y/o se hará efectiva la garantía de cumplimiento del contrato. Si lo anterior no fuere posible, se cobrará por la vía judicial.

9.11 CESIÓN DEL CONTRATO Y SUBCONTRATACIÓN

El contrato que surja de la presente solicitud no podrá ser cedido total o parcialmente por el contratista, salvo autorización expresa y escrita de la ESU, por lo que será responsabilidad del contratista informar desde la propuesta si va a realizar subcontratación de actividades comprendidas directamente en el objeto contractual, y en caso afirmativo deberá detallar las actividades e informará sobre la condición del subcontratista. Esto se hará con la verificación de la supervisión del contrato.

La omisión de esta información o el incumplimiento de esta cláusula será causal suficiente para que la ESU declare la terminación inmediata del contrato.





9.12 DESAGREGACIÓN DEL OBJETO CONTRACTUAL

En todas las modalidades de selección, cuando el objeto del contrato sea divisible, la ESU podrá desagregar en todo o en parte el objeto contractual, seleccionando uno o varios proponentes, con el fin de obtener ventajas económicas.

10. NOTAS:

- 10.1. Cualquier inquietud favor hacerla llegar al correo sluengas@esu.com.co con copia propuestas@esu.com.co
 - 10.2. Para dar cumplimiento a la circular 007 expedida por la Dirección Administrativa y Financiera, el RUT actualizado deberá estar actualizado, y en caso de no tenerlo deberá aportar una declaración bajo la gravedad de juramento de la actividad económica principal que realiza conforme al listado del artículo 2 del decreto 862 de 2013.
 - 10.3. Favor cumplir con las precisas condiciones de ésta solicitud. El no cumplimiento de las condiciones de entrega descalifica la propuesta.
 - 10.4. A todos los interesados se les solicita que en caso de decidir no presentarse a éste proceso de solicitud privada de oferta, informar los motivos por los cuales se abstuvo de participar en el proceso. Lo anterior, con el fin de mejorar nuestros procesos de contratación.
 - 10.5. La ESU realizará la transferencia electrónica a la cuenta informada por el contratista. La ESU, en su condición de entidad contratante, podrá realizar los cruces de cuenta y compensaciones legales que sean necesarias a efectos de garantizar el cumplimiento oportuno de las obligaciones dinerarias.
 - 10.6. Los proponentes invitados a mediante correo electrónico fueron los siguientes: Furel, Bioexplora, **Grupo GE, Coedel S.A.S, Bioexplora, Furel** No obstante podrán enviar propuesta aquellos proveedores que cumplan con las condiciones requeridas por la ESU.
- 11. ANEXOS:** Diligencie cuidadosamente cada anexo por componente; cualquier error u omisión sustancial conducirá a la descalificación de su oferta; si es subsanable, la ESU procederá a su corrección, aplicando el procedimiento descrito en los Pliegos de Condiciones y en la ley.

A continuación se enlista lo anexos del presente proceso.

1. Carta de presentación de la propuesta
2. Formulario de cantidades y precios
3. Formato de certificación de aportes a Seguridad Social
4. Subcontratación de actividades
5. Relación de Experiencia





ANEXO No. 1 - CARTA DE PRESENTACIÓN DE LA PROPUESTA
(Utilice papel membrete)

Medellín, ___ de _____ de 2017

Señores:

EMPRESA PARA LA SEGURIDAD URBANA - LA ESU

Calle 16 No. 41-210 Oficina 106 Medellín Edificio La Compañía.

Medellín

Objeto: “CONSTRUCCION DE UNA CIMENTACIÓN DE TERRENO PARA INSTALAR TORRE DE TELECOMUNICACIONES Y CCTV PARA EL MUNICIPIO DE MEDELLÍN.”

El suscrito _____, en calidad de representante legal de _____ de acuerdo con los Pliegos de Condiciones de la Solicitud Privada de Oferta cuyo objeto es la **“CONSTRUCCION DE UNA CIMENTACIÓN DE TERRENO PARA INSTALAR TORRE DE TELECOMUNICACIONES Y CCTV PARA EL MUNICIPIO DE MEDELLÍN”**, presento la siguiente oferta. En caso de resultar favorecido y ser aceptada nuestra oferta, me comprometo a firmar el contrato correspondiente.

Declaro así mismo que:

1. Tengo facultad legal para firmar y presentar la oferta.
2. Esta oferta y el contrato que llegase a celebrarse sólo a mí me compromete, o a la sociedad que legalmente represento (en caso de persona jurídica).
3. Ninguna entidad o persona distinta de los firmantes tiene interés comercial en esta propuesta, ni en el contrato que de ella se derive.
4. Conozco las leyes de la República de Colombia que rigen la presente contratación.
5. Conozco y comprendo las obligaciones que se derivan del Acuerdo 055 de 2014 Reglamento de Contratación de la **ESU**.
6. Conozco la información general y específica y demás documentos de la contratación y acepto los requisitos en ellos contenidos.
7. Realizaré los trámites necesarios para el perfeccionamiento y ejecución del contrato en el plazo señalado en las condiciones de la Invitación.
8. Yo, o la sociedad que legalmente represento (en caso de persona jurídica) no se encuentra incurso en ninguna de las causales de inhabilidad e incompatibilidad señalada por la constitución política, por la ley 80 de 1993 y demás normas que rigen.
9. Los precios de la propuesta se mantendrán sin variación durante la vigencia de la Selección y el contrato.
10. Autorizo expresamente a la **ESU** para verificar toda la información incluida en la propuesta.
11. Ofrezco entregar las cantidades que figuran en el cuadro de precios y valor total de la oferta, así como el cumplimiento de los requerimientos técnicos.
12. Me comprometo a ejecutar el objeto del contrato iniciando en la fecha establecida por la Empresa para la Seguridad Urbana - ESU.
13. Bajo la gravedad de juramento declaro que no me encuentro reportado en el Boletín de





responsables fiscales que expide la Contraloría General de la República o en caso de estarlo, tener vigente un acuerdo de pago y me encuentro al día en los pagos.

14. Bajo la gravedad del juramento declaro que no me ha sido notificado por parte de la Cámara de Comercio de ningún recurso de reposición frente a la información contenida en el RUP.

15. Bajo la gravedad del juramento declaro que no tengo conflicto de interés, ni los directivos de la sociedad que represento y el equipo de trabajo con que se ejecutarán los servicios contratados.

16. No realizaré reclamación administrativa ni judicial por la terminación anticipada del proceso de selección debido a circunstancias objetivas.

17. En virtud del artículo 56 de la Ley 1437 de 2011, expresamente acepto que la Empresa para la Seguridad Urbana - ESU me notifique todos los actos administrativos de carácter particular al correo electrónico: _____

La dirección comercial donde se pueden remitir o enviar por correo notificaciones relacionadas con esta contratación es _____. Me comprometo a informar a la EMPRESA PARA LA SEGURIDAD URBANA - ESU todo cambio de residencia o domicilio que ocurra durante el desarrollo del contrato que se suscriba como consecuencia de esta contratación y hasta su liquidación final.

Atentamente,

Nombre del Representante Legal _____

C. C. No. _____

Dirección de correo _____

Dirección electrónica _____

Telefax _____

Ciudad _____

(Firma del Representante Legal)





ANEXO NO. 2 - FORMULARIO DE PRECIOS Y CANTIDADES
 (Utilizar papel membrete)

ÍTEM	DESCRIPCION	UNIDAD	CANT.	VALOR UNITARIO	VALOR TOTAL
1	EXCAVACION EN ROCA PARA FUNDACION DE TORRE, CON UTILIZACION CRAS Y CUÑA HIDRAULICA	M3	19,2		
2	DEMOLICIÓN DE CONCRETO EN CUALQUIER TIPO DE ESTRUCTURA, EN CUALQUIER RESISTENCIA, INCLUYE PAVIMENTOS Y TUBERIAS, ADEMAS INCLUYE TRANSPORTE HASTA EL SITIO DE CARGUE, CARGUE, TRANSPORTE Y LA BOTADA EN EL SITIO DE DISPOSICIÓN FINAL.	M2	16,0		
3	SUMINISTRO E INSTALACION DE ENTIBADO PARA SOSTENER EXCAVACION Y LA FORMAleta	M2	19,2		
4	EXCAVACIÓN MANUAL DE MATERIAL COMÚN INCLUYE CARGUE.	M3	4,0		
5	SUMINISTRO Y PERFORACION PARA INYECCION DE HORMIGON CON RESISTENCIAS A 28 DIAS F'C= 2000 PSI	M3	3,0		
6	CONCRETO CLASE D - 21 MPA	M3	5,0		
7	ACERO DE REFUERZO FY= 420 MPA. INCLUYE CORTE, FIGURACIÓN E INSTALACIÓN.	KG	364,4		
8	ACARREO INTERNO DE TRANSPORTE EN GENERAL PARA LA EJECUCION DE LA OBRA	GI	1,0		
9	RESTAURACION DE PISO EN CONCRETO DE 2000 PSI INCLUYE HIERRO DE TEMPERATURA	M3	10,5		
10	ACABADO FINAL DE PISO CON MINERAL AMARILLO	M2	70,2		
				SUBTOTAL	
			ADMIN	%	
			UTIL	%	
			IVA	19 %	
				TOTAL	

VALOR TOTAL EN LETRAS _____

FIRMA DEL REPRESENTANTE LEGAL _____





ANEXO N° 3

Instrucciones de diligenciamiento:

1. Si su empresa **NO** cuenta con revisor fiscal diligencie (campo resaltados en color amarillo) la opción **N° 1**.
2. Si su empresa cuenta revisor fiscal diligencie (campo resaltados en color amarillo) la opción **N° 2**.
3. Si usted es personal natural diligencie (campo resaltados en color amarillo) la opción **N° 3**

En todo caso para cualquiera de las opciones deberá aportar la documentación que aparece en el pie de página según sea el certificado a expedirse.

OPCIÓN N° 1

Ciudad y fecha,

ANEXO No. 3 - FORMATO DE CERTIFICACIÓN DE APORTES A SEGURIDAD SOCIAL.

EL SUSCRITO REPRESENTANTE LEGAL DE **XXXX**

CERTIFICA QUE

Yo, **(nombre del REPRESENTANTE LEGAL¹)**, identificado con cédula de ciudadanía No. **_____**, en mi condición de Representante Legal de **(nombre de la empresa o entidad)** identificada con Nit **_____**, certifico que durante los últimos seis (6) meses calendario legalmente exigibles, la empresa ha realizado el pago de los aportes al sistema de seguridad social y parafiscales exigidos por la ley y se encuentra al día y a paz y salvo por todo concepto relacionado con dichos aportes.

Lo anterior en cumplimiento de lo dispuesto en el artículo 50 de la Ley 789 de 2002 y el artículo 23 de la Ley 1150 de 2007.

Dada en **(nombre de la ciudad)**, a los **()** días del mes de **_____** de 2017

FIRMA **_____**
NOMBRE DEL REPRESENTANTE LEGAL **_____**
DOCUMENTO DE IDENTIDAD **_____**

¹ Anexa Fotocopia de la Cédula de Ciudadanía





OPCIÓN N° 2

Ciudad y fecha,

**ANEXO No. 3 - FORMATO DE CERTIFICACIÓN DE APORTES A SEGURIDAD SOCIAL.
EL SUSCRITO REVISOR FISCAL DE XXXX**

CERTIFICA QUE

Yo, **(nombre del REVISOR FISCAL²)**, identificado con cédula de ciudadanía No. _____, y con Tarjeta Profesional No. _____ de la Junta Central de Contadores, en mi condición de Revisor Fiscal de **(nombre de la empresa o entidad)** identificada con NIT. _____, luego de examinar los estados financieros de la empresa de acuerdo con las normas de auditoría generalmente aceptadas en Colombia, certifico que durante los últimos seis (6) meses calendario legalmente exigibles, la empresa ha realizado el pago de los aportes al sistema de seguridad social y parafiscales exigidos por la ley y se encuentra al día y a paz y salvo por todo concepto relacionado con dichos aportes.

Lo anterior en cumplimiento de lo dispuesto en el artículo 50 de la Ley 789 de 2002 y el artículo 23 de la Ley 1150 de 2007.

Dada en **(nombre de la ciudad)**, a los () días del mes de _____ de 2017

FIRMA _____
NOMBRE DEL REVISOR FISCAL
DOCUMENTO DE IDENTIDAD

² Anexar fotocopia de la Cédula, Tarjeta profesional y Certificado de Contadores de NO contar con sanción alguna.





OPCIÓN N° 3

Ciudad y fecha,

ANEXO No. 3 - FORMATO DE CERTIFICACIÓN DE APORTES A SEGURIDAD SOCIAL Y PARAFISCALES

PERSONA NATURAL³

EL SUSCRITO Y EL CONTADOR

CERTIFICAN QUE

Yo, (**nombre de la Persona Natural**), identificado con cédula de ciudadanía No. **_____**, mediante el presente documento me permito manifestar bajo la gravedad de juramento que me encuentro al día y a paz y salvo por concepto de pago de aportes al sistema de seguridad social y parafiscales que me resultan exigibles por la Ley.

Lo anterior en cumplimiento de lo dispuesto en el artículo 50 de la Ley 789 de 2002 y el artículo 23 de la Ley 1150 de 2007.

Dada en (**nombre de la ciudad**), a los () días del mes de **_____** de 2017

FIRMA: **_____**
NOMBRE DEL REPRESENTANTE LEGAL
DOCUMENTO DE IDENTIDAD

FIRMA **_____**
NOMBRE DEL CONTADOR
DOCUMENTO DE IDENTIDAD Y TP

³ Este formato aplica para los proyectos aprobados a personas naturales con establecimiento de comercio. Anexar planilla de pagos a seguridad social registrando el pago último mes, fotocopia de las Cédulas de Ciudadanía de los firmantes y fotocopia de la Tarjeta Profesional del contador y Certificado de Contadores de NO contar con sanción alguna.





Alcaldía de Medellín

Cuenta con vos

ESU

Empresa para la Seguridad Urbana

ANEXO No. 4 – SUBCONTRATACIÓN DE ACTIVIDADES

Consideraciones:

- ✓ Actividad: Descripción de la(s) Actividad(es) a subcontratar.
 - ✓ Empresa a subcontratar: Razón social y comercial de la empresa con la que se realizará la subcontratación.
 - ✓ Generalidades del subcontratista: Nit, objeto social, domicilio de la empresa con la que se realizará la subcontratación.
1. Si su empresa va a realizar subcontratación de actividades debe utilizar la opción N° 1.
 2. Si su empresa no va a realizar subcontratación de actividades debe utilizar la opción N° 2

Continúa hoja siguiente.





OPCIÓN N° 1

Medellín, ___ de _____ de 2017.

ANEXO No. 4 – SUBCONTRATACIÓN DE ACTIVIDADES

Señores

EMPRESA PARA LA SEGURIDAD URBANA-ESU

Calle 16 ·41-210

Medellín

El suscrito _____, en calidad de representante legal de _____ de acuerdo con las condiciones generales de los Pliegos de Condiciones de contratación, especialmente punto 9.11 – Cesión del contrato y prohibición de ceder el contrato, informa que:

En caso de ser adjudicado el proceso se realizará subcontratación de actividades comprendidas en el siguiente listado.

ACTIVIDAD

EMPRESA A SUBCONTRATAR

**GENERALIDADES DEL
SUBCONTRATISTA**

Nombre del Representante Legal _____

Firma del Representante Legal _____





OPCIÓN N° 2

Medellín, ___ de _____ de 2017.

ANEXO No. 4 – SUBCONTRATACIÓN DE ACTIVIDADES

Señores

EMPRESA PARA LA SEGURIDAD URBANA-ESU

Calle 16 ·41-210

Medellín

El suscrito _____, en calidad de representante legal de _____ de acuerdo con las condiciones generales de los Pliegos de Condiciones de contratación, especialmente punto 9.11 – prohibición de ceder el contrato, informa que:

En caso de ser adjudicado el proceso **NO** se realizará subcontratación de actividades.

Nombre del Representante Legal _____

Firma del Representante Legal _____





ANEXO N° 5 RELACIÓN DE EXPERIENCIA

CONCEPTO	CONTRATO N° 1	CONTRATO N° 2	CONTRATO N° 3
Nombre de la entidad contratante			
Nombre del Contratista			
Fecha de inicio y fecha de terminación			
Valor del contrato incluida sus adiciones			
Objeto del contrato y/o Servicio			
Firma de quien expide la certificación.			
N° de construcciones de cimentaciones			

NOTA: Recuerde que deberá presentar los certificados -expedidos por las firmas contratantes- que den cuenta de la ejecución de dichos contratos, con la información indicada en los Pliegos de Condiciones de contratación y debidamente firmados

La información incompleta o inconsistente no será tenida en cuenta para la evaluación de la oferta.

(Firma del Representante Legal)

XXXXXXXXXXXXXXXXXXXXXXXXXXXXX (NOMBRE DE REPRESENTANTE LEGAL)

Xxxxxxxxxxxx (CÉDULA DEL REPRESENTANTE LEGAL)

